朝鮮日報

二十四日夕刊

定價 一個月 先金 ... 發行人 安在鴻 編輯人 閔泰瑗 印刷人 崔益進 發行所 朝鮮日報社

時評

聖誕과 朝鮮

× 聖誕이라하면 基督의 誕降이라고 생각할만큼 基督教가 民衆化한것이 이今朝鮮의 일이다 日本에서는 聖誕의 原語인『크리스마쓰』를 轉用하야 佛教크리스마쓰의 名稱이 잇슴을이다 左右間 十二月二十五日인 聖誕日은 차차로 民衆化하여서 아즉 그의 信徒들에게 局限된 일일지라도 거의 民衆的 名節化하려는 傾向조차 보인다 聖誕 그것의 反響이 큰것은 歐米의 先進된 國民들이 모다 이것을 紀念하고 또 皷吹하는 外닭이지마는 朝鮮의 基督教가 또한 허룩하지 아니한 社會的 勢價를 가지고 잇는 外닭이다

× 基督教의 理想이 人道主義의 高調에 因한 愛의 王國을 建設함으로 地上의 平和를 招來코저함이 그의 究竟의 目的이라한다 사람사람의 마음마음에 자고잇는 人道的 感激에 하소하고 그의 自由的인 反省에 依하야 人類社會를 道德的으로 改新코저하는 그 計劃이 豫期하는바 成果를 엇어 둘는지 또는 近者 한편에서 일어난 非難되는 소리가 그의 正鵠을 어듬인지는 급작이 判定하기는 困難하다 그러나 이러한 道德的 反省에 依한 漸進的의 改新을 運動하는 것이 人類向上運動의 一重要한 部門이 되는것은 否認할 수 업다 基督新教가 朝鮮에 輸入된지 四十五年을 算하고 그의 西教의 流入은 벌서 數世紀의 淵源을 가젓나 基督教의 先覺者 教役者 밋그 有心한 士女들의 努力이 또한 크기를 期하야 말지 안는다

南米熱漸高

× 南米熱이 놉허간다 『색라질』로 가겟노라는 사람이 꽤만허젓다 青年有爲한 人士도 서울부터 海洋萬里『색라질』의 情況을 視察하려가는 이조차 잇다한다 世界一家 四海同胞 살질을 차저서 가는 者 어덴들 못살것은 아니다 北은 西伯利亞 南은『색라질』에 가서 살수 잇고 더군다나 잘될 수 잇다면 누구든지 萬里의 옛과 萬世의 決心으로 뛰어 가는것도 조타 다만 이러케 東西南北으로 몰려가고 몰려오고 하는것은 朝鮮人의 運命이 決코 安全하지 못하고 또 幸福스럽지 못하다 할 말입이다 南米의 바람이 그곳 못하냐? 『색라질』의 시골이고 ...

× 니마에 엿흘리면 궁지안케 되는 樂園 땅이 풍기머리는 沃土 『색라질』의 平原은 위낙 조라는 말은 들엇다 그러나 『나는 색라질로 살러가고 십흔데요』하는 相議欄에 投稿가 몰려들어온데에는 몰이어 눈물나고 십흔 氣分조차 생긴다 本報夕刊三面의 紹介가 얼마 큰 衝動을 준모양이다 조흔곳이 잇고 天下에 널려잇다 아마 조흔 곳의 취재로는 朝鮮을 엽아서조 흘것이다 往年俗謠가 잇서서 『仁川濟物이 조키는하여도 왜人의 등살에 못살겟네』 하얏다 이 또한 所謂 傷時憤俗하는 者의 지은 바이냐? 南米를 가는것도 조타 그러나 『朝鮮의 수직을 片刻이라도 니즐수 업서 하다』 ... 안욱하냐? 太平洋의 풍경이 그 잔잔하냐? 나는 同胞들의 勝敗成하기를 바라다

軍事善後會議 南昌에 召集
革命軍의 統一完成

(漢口廿三日發) 蔣介石은 二十五日 南昌에서 軍務善後會議를 召集한다더라
一、國民革命軍의 編成統一
二、軍費問題
三、對張作霖問題
其他에 對하야 討議를 할터인바 第一項에 對한 草案은 左와 如하더라
一、革命軍은 師團을 單位로하고 師團은 步兵二旅團 砲騎各一大隊 旅團은 三個聯隊 聯隊는 三個大隊 大隊를 四個隊로함
二、軍長制度를 廢하고 軍事部로하야금 統轄케할 軍事部에는 參謀總長、陸軍署、海軍署、航空署等을 設함
三、軍事委員會를 存置하고 其下에 所長을 設함
四、暫時 四十萬人을 基本軍隊로 하야 張作霖을 作戰의 目標로함

浙江自治宣布 兩軍에 撤退要求
革命軍오히려 且進兵

(上海二十三日發) 浙江省長 陳儀氏는 二十日 省自治를 宣布하는 同時에 革命軍 並 孫軍에 對하야 浙江省으로부터 撤退하기를 要求하얏는데 革命軍은 오히려 進軍하고 孫傳芳은 王普、孟昭月等의 兵五萬을 杭州에 駐屯케하고 거이 미 孫軍의 先鋒 四千五百은 二十二日에 杭州에 入城하얏더라

南政府整理策
私財保護、內債發行

(漢口二十三日發) 南方政府의 財政狀態가 安定되지 못하야 現在 支出額은 三百萬元에 超過하는데 收入은 半額이 되지못함으로 財政廳長 宋子文氏는 左와 如한 方針을 세워서 當面의 財政을 處理한다더라
一、湖北省에 駐留한 北軍을 省外에 放逐하고 四川 貴州의 交通을 圓滑케할것
二、河南以北 各地의 通絡을 充分히하야 京漢線을 復舊케할것
三、勞資協調를 實行하야 商工業의 回復을 促進하며 勞働者와 雇主間의 關係를 融和시킬것
四、南軍이 赤化하얏다는 北軍의 宣傳을 反駁하야 人心을 安定시키며 私有財産의 保護를 布告할것
五、從來軍閥北政府의 內外假金 全部를 承繼하고 內債를 發行하야 그것을 整理할것

斷然下野
南政府를 承認하면

(天津二十三日發) 英公使『람푸손』氏와 會見을 마친 張作霖氏는 曹家花園에 往訪한 記者에게 語하기를 英公使와 會見하엿슬 때에 公使는 南方政府의 實力을 認識하고 盛히 南方을 爲하야 辯明하는 듯한 語調이엇스나 거어도 一國의 代表者가 赴任途中에 現政府의 敵과 數回會談하는것은 異常한 것이다 予는 公使에게 對하야 英國이 南方을 認定하고 不平等條約을 改廢하며 또는 治外法權을 撤廢함은 잘못조흔일이다 그러나 그것은 北方을 無視하는 것이 되므로 予는 斷然히 下野할 생각이라고 述하엿다 그리한즉 英公使는 辯明하기에 努力하엿다 予는 南方에 對하야 또는 某國에 對하야 相當히 생각하는바 가잇스나 發表는 하지안켓다 如何間 이케는 中央政府를 確立할 必要가 잇슴으로 一兩日內에 北京으로 갈터이다

親愛하는 同胞에 告하노라
順逆에 밝으라
革命軍의 宣傳文 東三省各縣에 撤布

(奉天二十四日發)『勝은 官軍에 잇고 負는 賊軍에 잇다 內亂에 內亂이 相承한 中國에 賊軍의 汚名이 남은 것만 보이라 南方革命軍은 敵軍의 諸君에게 告하노라』題하고 左의 宣傳文을 各地에 撒布하얏더라 親愛하는 同胞諸君에 告하노라 現在 南北兩軍이 交戰함에 諸君은 괴로움이 만엇다 諸君은 軍閥의 順逆을 明白히 알 必要가 잇다 軍閥은 借款으로 國家를 賣하고 苛稅로 人民을 虐待하니 逆이오 革命軍은 國家의 獨立을 圖하며 國民의 福祉를 圖하니 順이다 諸君은 順을 擁護하며 逆을 擊退하야 苦痛을 回避할 것이다 諸君이 이것을 必要치 안타하면 關知할바가 아니나 軍閥이 一日이라도 存在하면 諸君은 一日의 苦痛이 더될 것이다 諸君이 만일 그 苦痛을 排除하고 權利를 享受코저하거든 速히 일어나서 革命軍을 擁護하라 共同으로 諸君에게 危害를 더하는 軍閥을 倒壞하라 吾等은 諸君의 苦痛을 排除하며 權利를 擁護코저하노라 呼號하면서 軍閥을 擊退하고 ...

國際共産黨 執行委員
各國代表網羅

(莫斯科二十日發) 國際共産黨 中央執行委員會는 去十八日에 總會를 開하고 中央執行委員會 二十五名의 改選을 行하엿는데 當選委員은 如左하야 各國共産黨의 代表黨員을 網羅하엿더라
▲부하린 ▲스타린 ▲로소브스키 ▲만니유일스키 ▲가라하 ▲마프이 ▲片山潛(日) ▲쿠시넨 ▲텔만 ▲쿠레멘 ▲세몬 ▲지렌쓰 ▲쓰 킨 ▲에르코리 ▲로이(印) ▲譚平山(中) ▲세마드 ▲하쓰켄 ▲단산 ▲고라로프 ▲푸르히아크 ▲뎀메르 ▲두-텐테르그 ▲쓰메달 ▲쿠다라셋트킨女史
이어서 新任中央執行委員會는 二十日의 會合에서 左의 政治部幹事 九名을 選擧하엿더라
부하린 ▲쿠시넨 ▲쿠레멘 ▲로이 ▲쓰메할 ▲에르코리 ▲마니유일스키 ▲렘메르 ▲中央執行委員會代理委員 비아도니쓰키

羅帝病態良好

(부카레스트二十二日發) 羅馬尼皇帝『헤시난도』陛下의 御容態에 關하야 二十二日發表된 公報에 依하면 陛下는 去六日 佛蘭西名醫『하르만』教授의 手術을 받은 後부터 經過가 至極히 良好하야 아주 快復되어 病席을 떠나게되엿다더라

新內閣組織預想
奉派中心、孫吳聯立

(北京二十三日發) 新內閣員은 外交總長 顧維鈞、財政總長 湯爾和外에는 未定하엿스나 奉天派를 中心으로하고 吳佩孚派 二名、孫傳芳派 一名을 加하야 聯立形式을 取하기로 決定하엿더라

新內閣天津에 設置

(北京二十三日發) 張作霖氏는 畢竟 兩三日後 入京하기로 決定하엿는데 安國軍側에서는 新組織될 內閣을 天津에 設하고 安國軍政府의 色彩를 濃厚케할것이라는 議論이 熟하는 中이라고 確聞되더라

聯盟聯絡員任命

(『나우엔』二十二日發)『케비바』特報에 依하면 國際聯盟事務總長『사·에릿쿠·도라몬도』氏는 汎歐洲聯合會長『쿠텐오웨카렐키』伯에게 對하야 聯盟은 汎歐洲聯合과 永久的 提携를 保하기 爲하야 聯盟事務局의 委員을 連絡係員으로 任命한 旨를 通告하엿다 그런데 汎歐洲聯合會長『카렐키』伯은 墺太利貴族으로 其生母는 日本人이더라

◇各地新聞觀察

(나우엔二十二日發) 佛蘭西新聞는 全體로서는 軍事裁判判決에 贊成한다 그러나 急進派인『두올』『리마니테』其他諸新聞紙는 猛烈히 軍國主義者를 攻擊하고 此等軍國主義者가『란다우』의 軍事裁判所를 左右한것이라고 明白히 攻擊하고잇다 또한 倫敦新聞 外에서는『란다우』判決이 佛獨接近을 阻害하고『로카르노』의 遺策을 大部分 破滅하리라고 觀察하더라

◇開院年內日程

(東京電) 第五十二議會는 今二十四日에 召集되엿는데 今年內의 兩院日程은 左와 如하더라
二十四日 은午前九時 貴族院議員이 登院하야 議員數가 三分의 一에 達하기를 기다려 開會를 宣告하고 抽籤으로써 各部部長理事의 互選을 行하고 互選의 結果를 報告하야 兩院共히 成立되면 直時散會함
二十五日 은午前十一時부터 開院式을 貴族院에서 擧行하고 平常時 가트면 ... 御容態로 因하야 若槻首相(有故時는 宇垣陸相)이 勅語를 捧讀하고 貴族院은 그대로 散會하고 衆議院은 直時 會議를 開하야 勅語奉答文起草의 件을 議題로하야 十八名의 起草委員을 選擧하야 奉答文案을 作成附議可決하고 散會
二十六日 은 日曜임으로 大概休會할런지 或은 二十七日의 會합런지 未定
二十七日 은 宮中의 御形便을 未知이나 開會할時는 午前十時 各大會議를 開하고 貴族院은 德川議長이 作製한 奉答文案을 附議하야 承認하고 一齊히 御所에 參內하야 衆議院은 議長이 代身하야 奉答文을 捧呈하고 散會하고 午後 兩院은 各部에서 常任委員 全院委員의 選擧를 行하고 各部에서 常任委員長 及 部長의 選擧를 行하고 常任委員會를 開會하고 委員長 및 理事를 互選하고 그後로부터 休會하고 明年 一月十八日부터 再開할터인바 同日은 委員會日이나 本會議를 開하고 首相、外相、藏相(貴族院은 藏相)의 施政方針演說이 잇슬터이더라

五十二議會開幕
召集日의 兩院宣布

(東京電) 貴族院은 豫定대로 二十四日에 召集되엿는데 此日 貴族院은 午前七時 五十七分 立花小一郎氏를 先頭로 議員이 續續登院하야 定刻인 九時에 德川議長은 成瀨書記官長을 따라 議場에 入하매 出席議員이 定員의 三分의 一以上에 達함을 보고 議長席에 着하야 議員의 席次를 抽籤한 後 別室에서 各部는 部長理事의 互選을 行하고 午前十時 八分再開하얏는데 議長은 書記官으로 하야금 各部長理事의 氏名을 報告식히고 德川議長은 茲에 貴族院은 成立하엿다 此旨를 政府及衆議院에 通告하겟다고 宣言한 後 散會하얏다 衆議院은 新正俱樂部 坂東辛太郎氏를 先頭로 議員一同은 午前九時 集合十分에 入場하야 議員의 席次에 着席하자 粕谷議長은 議長席에 就하야 第五十二議會는 本日로서 召集하엿다고 宣한 後 補缺選擧當選者 田中義達外 九氏를 紹介하고 書記官으로 하야금 各部長 及 理事 互選의 結果를 報告하고 議長은 本院成立을 宣하고 十一時 二十分散會

憲政陣容成立

(東京電) 憲政會院內役員은 議員總會에 總裁가 指名預想은 院內總務 安達謙藏 森田茂 山道襄一 二木武吉 飯塚春太郎 田中邁逸 黨總務 原脩次郎 富田幸次郎 齋藤隆夫 橫山勝太郎 幹事長 中原德太郎 右는 今會議會解散을 豫想하고 特히 安達相은 院內總務로 하고 擧黨一致로 此를 擁護하야 反對黨에 應戰하기로 되엿더라

本黨議員總會

(東京電) 政友本黨議員總會는 二十三日午後二時부터 本部에서 開會하엿는데 床次總裁以下各幹部、小橋幹事長其他議員約百五十名이 出席後 小橋幹事長과 床次總裁로부터 人事가 잇섯고 其他 津崎幹事로부터 黨務其他의 報告가 잇섯고 總裁指名으로 院內役員을 發表하고 午後三時 閉會하엿다 繼續하야 代議士會에 옴니 一、議案提出의 件 二、全院委員長、常任委員候補者選擧의 件을 協議하고 第一은 從來의 例에 依하야 總務의 承諾을 經할 事、他黨提出議案에 贊成할 時는 吾院內總務의 同意를 經하기로 決하고 第二는 幹部에 一任하기로하고 四時半에 散會하엿더라

擧黨一致로 議會에 臨한다

(東京電) 安達遞相自身이 院內證頭總務를 乘하게된것은 人選難의 結果라하더라도 一은 政府로서 今番議會를 頗히 重大視하고 特히 天皇陛下御不例의 際이라 政本兩派가 常任委員長을 獨專하더라도 될수잇는대로 隱忍自重하야 政府及與黨側에서 積極的으로 解散에 引導하려는 듯한 行動을 避하려는 眞意이다 이外닭에 今回 英國의 例를 模倣하야 新例를 만드러 遞相自身이 院內에 入하야 指揮權을 握하고 役員으로도 外한것이며 또 政務次官으로 三木山 從來의 例를 破하야 十名으로하는 것은 黨內의 不平을 抑制하고 擧黨一致로 重大한 議會에 臨하려는 決意를 示함이더라

佛軍撤退要求
全獨逸新聞不平高調

(『나우엔』二十二日發) 獨逸全國의 新聞紙는 一齊히『란다우』軍事裁判所의 判決에 對하야 그 不平을 非難하고 將來 再次 그가튼 不祥事件이 이러나지 안토록 諸占領地帶로부터 聯合軍占領軍이 撤兵할 것을 要求하엿더라

政本提携交涉
委員決定

(東京電) 朴烈外二問題에 關한 政本提携交涉委員은 二十三日 左와 如히 兩黨으로부터 指名되엿다
朴烈問題 安藤正純、森恪(政友) 松田原治、中村啓次郎(本黨)
綱紀問題 砂田重政、牧野良三(政友) 鈴木富士彌、原夫次郎(本黨)
不景氣問題 大口喜六、小野義一(政友) 小川鄉太郎、岩切重雄(本黨)
尙且右特別委員은 二十五日 第一回協議會를 開하기로 되엿더라

御脈緊張御減退
廿四日午後發表御容態

(東京電) 二十四日午後零時四十分宮內省發表 天皇陛下御容態는 左와 如하더라

	御體溫	御脈膊	御呼吸
二十四日午前十時	三八、二	一二四	三四
同 正午	三八、五	一三二	四〇

御脈이 緊張御減退되서 依然細小이시며 御呼吸도 不利하시다고 拜聞되엿스며 午前十時 左의 食事를 奉上하엿더라
牛乳 二百五十瓦 肉汁 五十瓦 野菜汁 五十瓦 卵黃 二個 其他

御脈數、御呼吸益益增加

(東京廿四日至急電) 二十四日午後二時二十五分宮內省發表
午後二時 天皇陛下御容態
御體溫 三十九度二分 御脈膊 百四十四 御呼吸 四十八
御脈數、御呼吸共히 益益增加 御體溫도 急히 昇騰하시다고 拜聞되더라

開院式行啓中止

(東京電) 攝政殿下는 二十五日 開院式行啓의 御豫定이시던바 二十四日 御中止하시기로 하엿더라

收賄罪로 收容
印刷局用度係長

(東京電) 印刷局總務部經理課用度係長 伊藤貞氏는 十八日附로 突然히 休職處分에 附하엿는데 局內에서도 年末에 際하야 休職處分을 나림에 不少히 奇異한 생각을 가지고 잇는바 右는 同氏가 用度係長으로 諸種의 局內物品을 購入함에 際하야 商人에게 收賄를 受하고 便宜를 圖謀한 事實이 暴露한 外닭인데 數日前 起訴되어 市谷刑務所에 收容되엿더라

上海奪取의 秘密的運動
勞工商學各軍聯合
總指揮는 鈕永建氏

(上海二十三日發) 同地租界警察은 松滬戒嚴司令의 移牒에 依하야 租界內에서 江蘇保安軍總指揮及保安軍軍長의 印章의 製作을 依賴한 張某와 製作한 朱某를 逮捕하야 中國側에 引渡하얏는데 右는 共産派의 上海奪取運動으로 組織한 軍隊로 그 本部는 法租界工商學聯合會內에 잇고 實力은 上海의 失業勞働者를 主로하고 工人軍二千餘와 商人軍數百名과 學生軍二千餘이며 그外에 共産派軍事總指揮 鈕永建는 當地에 잇는 第九師의 一部와 松江에 잇는 盧香亭의 第二師를 買收하얏다더라

1926年 (四)
世界大觀
朗山人

◇ 炭坑夫들은 聯合會幹事『쿡』氏의 指導下에 頑强히 싸왓섯다 그러나 形勢는 그들에게 利롭지 못하야 惡戰苦鬪 七個月後에 그들은 炭坑主의 軍門에 나아가서 降伏하게 되얏스니 十一月三十日의『南엘스』의 協定에 依하야 炭坑爭議는 最終의 幕을 다친것이엿다 그 보담 먼저 各處에서 地方的 協定이 잇섯스니 十一月二十日의『노칭감』協定은 地方協定의 가장 이른 것이엿섯다

◇ 그것은 가장 일즉 締結된 것이엿슨 故로 炭坑夫側에 有利한것이엿스니 四個條로된 것이엿다
一、協定存續期間은 五個年으로 함
二、地方賃金局을 設하야 坑主坑夫의 雙方에서 同數의 代表者를 내여 一定期間마다 事業成績에 應하야 賃金을 議定할것
三、此地方의 最低賃金은 一交代時間의 勤務에 對하야 七『실링』六『펜스』로할것
四、一日의 七時間半 勞働制를 實施할것
이것은 最初의 協定이엿섯는 故로 罷業側의 主張대로는 되지 못하얏지마는 그래도 坑夫側에 퍽 有利한것이엿섯다 그러나 그 後에 締結된 것은 大體로보아서 그 보담 덜 有利한것이엿섯다

◇ 그리하야 十二月二日 英國下院에 잇서서 鑛務省當局의 言明한 바에 依하면『炭坑業의 約三分之二는 八時間制로 作業을 開始하얏다』고하얏다 이와가티되야 그들의 主張하던 賃金及時間의 維持는 破壞되고 賃金을 또 全國的으로 作定하자는 主張도 貫徹되지 못하고 畢竟 罷業側의 慘敗로서 一幕을 닷치게 되얏다

◇ 그 罷業이 英國에 밋친 損害는 여러가지 計算이 잇스나 그것을 正確하게 알 수 업다 그러나 그 罷業이 前無한 것인것만큼 그로因하야 바든 損害는 莫大한 額數에 達하얏다는것은 누구나 생각할 수 잇는 것이엿다 罷業이 失敗한 原因에 對하야는 여러가지 說明이 잇겟지마는 炭坑夫側에서 主張하는것을 承認하면 坑主는 事實上 炭坑을 有利하게 經營해나갈 수 업다는 것이 坑主의 確信이엿든 것이 가장 重要한 原因으로 볼 수 밧게 업겟다 그런데 坑主側에서도 自進하야 政權을 잡고 炭坑을 經營해나갈 勇氣와 準備를 가지지 못하고 다만 炭坑主에게 그 自己네들의 主張을 强要하려하엿스니 그들은 利益업는 바에야 할 수 업다고 하는것이엿섯다 그것이 罷業失敗의 根本原因이 겟나 滿七個月을 支持하얏스니 그들의 戰鬪支持力이 또한 偉大하다고 보지아니할수 업는것이엿다 基金의 不足을 말하지마는 그와가티 長久한 時日을 支持하야 왓다는것은 도로혀 基金의 潤澤하다는 것을 證明하는것이 되겟다

英國五百萬의 勞働者는 炭坑夫側을 後援하자 總同盟罷業을 斷行하고 各地에서 大示威運動을 試行하야 世界의 耳目을 集하엿나니 寫眞은 各罷業團體가 會旗를 들고 自動車上에서 炭坑夫同情歡呼를 發하며 倫敦의 大公園『하이드팍』으로 進向하는 光景

讓與令
二月一日實行
緣故林

朝鮮特別緣故林讓與令은 大正十六年二月一日부터 施行할 旨를 總督府令으로서 告示하엿더라

私鐵補助法
施行規則改正

十二月二十五日附總督府令九十號로 朝鮮私設鐵道補助法施行規則中 左의 一條를 改正하기로 되엿다더라
取締役、監査役、支配人其他從業者의 故意又는 過失에 依하야 生한 利益減少其他의 損失은 補助金額의 算出에 關하여는 此를 生치 안한 것으로 看做할수잇슬것이다 會社의 業務에 直接關係업는 事由로 因하야 朝鮮總督의 命令에 從치 안흠으로도 生한 損失도 또한 갓다 前項의 規定은 前條의 規定에 依한 準備金의 計算에 對하여는 此를 適用치 안키로 되어잇다 또 本令은 發布의 日부터 施行한다더라

八面鋒

○ 中國新內閣은、天津에 設置한다고、安國軍의 總司令旗가、北京에는 올나가기가 어려운게로군
○ 아모리 생각해도、果然이면、安國軍의 私製軍政府에 지나지 못하는것、갈사록 弱骨化하는것이 아닐가
○ 말이 만튼 五十二議會는、그럭저럭 開會가 되엿다고、解散風이 언제 불러인가
○ 緣故林讓與令이、二月一日부터 施行된다고、緣故者의 手續이 紛忙하것군

皮膚病退治 데-무水

皮膚病의 根源인 細菌을 殺滅함 ...
殺菌作用 鎮痒作用 防腐作用 消毒作用 消炎作用 收斂作用

데-무水主治効能
◎땀띠 ◎살거스럼이 ◎습종 ◎옴 ◎마른버짐 ◎쌈드러지 ◎진무는데 ◎가려운데 ◎열못 ◎마른옴 ◎머리밋헤나는마른옴 ◎어루러기 ◎여드름 ◎魚鱗癬 ◎죽은깨 ◎입술이나 肛門어진무는데 ◎약독이나옷올린데 ◎썩뎨 ◎벼룩 ◎빈대 ◎모긔 ◎각다귀 ◎毒虫等에 물린데 ◎皮膚病一切

데-무水의 特長
젓지안코、압흐지안코、內攻치안코 殺菌하고 압흠과 가려움을 업시하고 消毒하고、덧나지안케하고 消毒해서 異常하게 여길만치 良好하게됨

데-무水價卅錢、五十錢、一圓、二圓、送料內地六錢、全國到處의 藥店에 잇소 萬一品切의 時는 左記로
東京市芝區田村町十八番地 東京藥院本店 電話芝山三五七八番 振替東京六〇一〇〇番
大阪市赤十字病院前電停際 東京藥院支店 電話南 一二四六番 振替大阪五〇八一八番
데-무水發賣元

舶來高級空氣銃發賣元

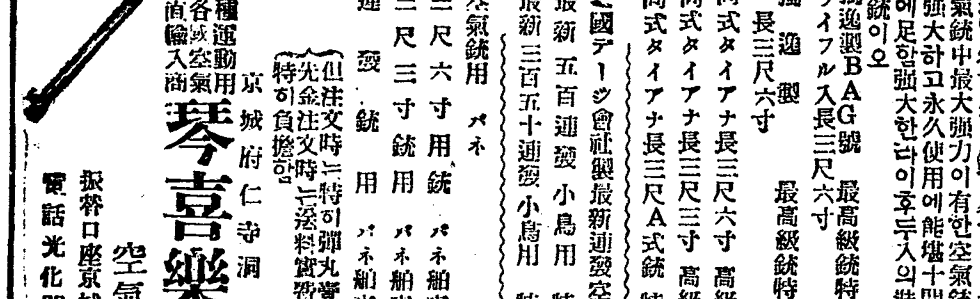

◇舶來高級空氣銃多數新着◇
本銃은 鋼鐵製舶來空氣銃中 最大强力이 有한 空氣銃으로서 完全堅固한故로 射殺力도 極히 强大하고 永久使用에 能堪하고 十間以上距離에서 雉子鳩兎等을 射獲하기에 足함 强大한 裝置를 施하야 鄕外散步娛樂에 最好適한 銃이오

獨逸製BAG號 ライフル入 長三尺六寸	最高級銃 特價	二十七圓五十錢
獨逸製 長三尺六寸	最高級銃 特價	二十六圓
同式タイアナ 長三尺六寸	高級銃 特價	二十二圓
同式タイアナ 長三尺三寸	高級銃 特價	十八圓
同式タイアナ 長三尺A式銃	特價	十三圓
獨國デーシ會社製 最新連發空氣銃		
最新五百連發 小鳥用	特價	九圓
最新三百五十連發 小鳥用	特價	八圓
空氣銃用 パネ		
三尺六寸用銃 パネ	舶來品	二圓五十錢
三尺三寸銃用 パネ	舶來品	二圓
連發銃用 パネ	舶來品	一圓三十錢

(但 注文時는 特히 彈丸 靠袋 無代進呈함 先金注文時는 送料當店에서 特히 負擔함)
各種運動用具 各種空氣銃 直輸入商 京城府仁寺洞一七九 琴喜樂器店 空氣銃販賣部 振替口座京城一四三〇九番 電話光化門一六三七番

我國商會洋靴部
◇京城府樂園洞壹八番地◇
•全鮮到處熱狂的大歡迎•

遠近代金引換으로 送金하시면 流行型 特製한 堅固한 靴를 注文하시면 美麗한 色과 形을 보내드림
朝鮮初有의 最理想的優良品質安價提供 最新流行型
堅固無比 體裁優美 實用的 各種靴를 特別廉價로 四海僉位에게 供給함
三足以上運料自擔

山陽 短靴	特品 八圓	特製 九圓
山陽 編上靴	特品 九圓	特製 拾圓
高級學生 編上靴	特品 八圓	特製 拾圓
各色 짓도 短靴	特品 拾圓	特製 拾一圓
同 編上靴		特製 拾一圓

暗雲低迷中人日紀念 教堂內外殺氣橫溢

委員、宗理兩派對峙로

륙백여명의교도가집합은햇스나 험악한공긔는교당일대에넘치어

텬도교의 삼대긔념의 하나인인일긔념(人日紀念)은예정과가티 이십사일 오전열한시부터 경운동(慶雲洞)텬도교당(天道敎堂) 강당에서 개최되엿는데 디방에서 상경한다수한 교도와시내의 교도를합하야 남녀 약륙백명의회중이 집합하야 다수한경관의경계알에리교화(李敎化)씨의 사회로긔념식(紀念式)은드듸여 개최되엿는데 전례에의한 주문삼회(呪文三回) 긔념강도 (紀念講道) 긔념송(紀念頌)심고 (心告) 등이 잇슨뒤에의식은무사히 마치엇다는바 텬도교내의 분규로인하야 엇더한 험악한형세가 이러나지나 안을가하야 당일의 텬도교당의공긔는 비상히 긴장되야 옥험한긔분이 동교당내외를 싸고돌앗다는데 동교내의 량파의 분규는 무엇보다도 더한층 로골화(露骨化)하야 똑가튼 교당내에서도 집을 반에난우어 동서에별거(別居)하야사무를처리한다하며 교도에게서 징수하는성미(誠米)조차도 각기취급하야 동교내의 량파의세력은확연히 분립하엿다더라

儀節問題로 紛糾露骨化

위원회측과종리원측대립 분규는갈스록로골화할분

이미세상이 다아다십히 조선사람 종교중의 가장큰세력을가지고 여러가지로 력사상에공헌이 만흔텬도교내에는웬일인지수삼년전 부터최린(崔麟) 씨들을두로한종리원(宗理院)의일파와권동진(權東鎭)씨를필두로한오상준(吳尙俊) 리종린(李鍾麟) 씨등의 위원회(委員會)와의 알륵이생기게되여서 서로의 암투가 암암리에 격렬히 계속하야 오든중 최근에 이르러 대의원회(代議員會) 에서 돌연히 이러난 의절문데(儀節問題) 로 인하야 양파의 세력은아주확연하게 분립되여분규는 점차로골화하는중인데 이압흐로도 엇지나 형세가 진개되여 갈는지는실로 흥미잇는문데라하겟더라

各派主張

李鍾麟氏談 원인은 참으로 복잡합니다 그러나표면에나타난것은 다만의절문데(儀節問題)이겟지요 원래텬도교에서손의암선생이 세상에 게실적에 대도주승통긔념일(大道主承統紀念日)이 잇서그것이십칠년 동안이나 계속하야 내려왓섯는데 그십칠년동안의 대도주(大道主)는 박인호(朴寅浩)씨엿습니다 그런데작년사월에 개정된의절은대도주의승통긔념일은업새자는것이나 십칠년동안을 두고 법통노릇을하야내려오든것이니 박인호씨만은 그대로두자 라는것이 저의의주장입니다 박인호씨승통을 그대로 두자는것이오 결코교주데를부활시키자는것은 아닙니다

羅龍煥氏談 텬도교는 일반이다아다십히 데삼세교주까지는 한사람이 모든교무를처리하야왓슴니다 그러나 데삼세교주의 손의암선생이 환원한뒤부터는 한교주가 교무를독단으로 처리하는 시대뒤진전제(專制)제도를 폐지하고 협의제(協議制)로 하자하야 교주제를업새이고 중앙종리원을두어서 각도대표자인 종리사가 교무를처리하게하엿든것인데 작년 사월부터 몃몃사람이 현제도를부인하고 교주제를 부활하자하야분규를 이르킨것입니다 이압흐로 형세가 엇더케나 진전되겟느냐고요— 그것은 두고보아야지요 그러나주의가다—다른 이상에는 주의가다시 합할때까지분립될수밧게업겟지요

統一運動

며며유지발긔로

전긔와가티 소위 신구량파의분규가 점점로골화하야 감을 딸하또한편에서는 한종교내에서 숙시숙비(孰是孰非)간에 골육상쟁(骨肉相爭)으로 일삼는것은 종교자데에 큰손실이라하야 텬도교청년동맹(天道敎青年同盟)리황(李晃)씨외 수씨의 발긔로텬도교통일당준비회 (天道敎統一黨準備會)를열어서취지를배포하여서 교도들의 동의를구하엿다는데 일반의 전하는바에의하면 통일은 물론조흔일이라교도 치고는 누구나 찬성할것이나 그러나 그것은 하낫리상이요 실현은도저히바라기어렵다더라

工場四百五十 爭議五百餘件

팔할팔분이임금문제 成功은三割五分

조선에서 십오명이상의 직공을 사용하는공장수는 약 사백오십여개처로 지난대정원년부터 십오년현재까지 로동쟁의는 오백여건에 달한다는데 그원인은 대개 임금문뎨에서 일어난것이 팔할팔분이라한다 그리하야그 결과를보면 불성공이사할 성공이삼할오분、 타협이이할오분의 비례인데 원래조선은 농업국으로 제조공장의발달이 유치하야로동단데도인정할만한것이적은것만치로동쟁의도그리큰것을보지못하엿스나 해를거듭할과 함께 제조공업이점차발달되야 그 쟁의도해마다증가되는터이라더라

勸農會社花紋席 窃盜犯을逮捕

동회사사원으로판명

이십이일 시외왕십리 경성권농회사(往十里京城勸農會社)의창고를 파괴하고 그안에싸어두엇든왕골화문석(花紋席)이백수십매를 절취한도적에 대하야서는그후 동대문서에서 두명의용의자를 인치하야 취됴중이엇섯는바 동회사의홍선익(洪善益) 외한명으로판명되엿다 더라

刑事가無錢取食

협박언사를남용하다가 ◇……鐘路署에拘引

시내종로서 관내의 음식뎜과료리뎜에는 최근에이르러 협박비슷한 언구를쓰가면서 료리를강청하는자가 류행되는 모양이엇슴으로 동서에서는 그러한범인을데포코저 엄중히감시를 하여오던중 이십이일밤에 시내모료리뎜에서 시내충신동(忠信洞)(三)리덕번디최인화(崔仁和)(二四)라는자와 시내모경찰서 형사가 역시전긔와가티 협박비슷한 언구를람용하야 료리대금을 다음날로 미루고저하다가 검거되야 십일간 구류처분을 당하는동시에동형사는 엄중한 징계와함께불일간 면직의처분이 내릴지도 모른다더라

五千九百五十圓 養育費請求訴訟

시외고양군 룡강면 염리리일백사번디 김광평(金光平)이라는녀자는 진위군청북면덕우리(振威郡靑北面德佑里)이백십이번디 부호리긔덕(李起德)을 상대로 경성디방법원 민사부에양육비오천구백 오십원의 청구소송을 데긔하얏는데 소장의내용을보면 원고는피고의첩으로 가티 살다가지난대정륙년음력이월에아들강민(康珉)을 나아 그아이가 지금아홉살이나 되얏는데그 동안에 강민의부친인 리긔덕은 이에까지 조곰도돌나 보아주지 안코 공연히경향으로 돌아다니면서 주색에 재산을랑비함으로여러번이나 강민의 양육비를 청구하엿스되 준다 준다하고말로만 마어버리든 터인데 원고인김광평은 벌서 그동안에강민을 길러서 현금시내 수송동(壽松洞)보통학교이학년에통학식이는터이라더라

◇盛友靑年移轉 시내립뎡(笠井町)에잇는 성우청년회(盛友青年會)는지난이십삼일시내주교뎡(舟橋町)일백오십륙번디로이전하엿다고

星火가튼債務督促에 最後로此擧措

가난한살림에남의빗을지고서 졸리다못해권총들들고나선것

犯人은十九歲少年

별항과가티 수진면일대의 주민을 놀래게하던 권총청년을데포하야 취됴한결과 범인은전후사실을 고백하엿다는데 그는 수진면 수구동륙백사십일번디김도선(金道善)(一九)으로아직도나어린총각의몸인데 그는우로늙은부모를뫼시고알에로어린동생을 다리고 이래가난한살림을 살어가든중 지난봄에근처모(某)로부터 금십오원을 채용하엿던바 원리합이되자 권리채권자로부터 성화가튼 독촉을받고 관상할도리를 강구하엿스나 아모리해도 도리가업슴으로 생각다못한그는 최후의 결심을먹고 서 거짓권총(拳銃)을 맨들어가지고 전긔와가티 청향하얏다가 필경 데포됨이라는데 취됴경관도 그의가련한정상에 한방울동정을컴치못하얏다 더라(의주)

義州水鎭面에 拳銃犯突現

군자금오십원을청구타가 일원오십전을강탈도주해

警官隊가追擊逮捕

지난이십일오후명시경의주군수진면(義州郡水鎭面)에는한명의권총을휴대한청년이돌현하야 그곳수구동(水口洞)칠십이번디문덕창(文德昌)의집에침입하야현금오십원을청구하다가금일원오십전을 강탈한후 어데로자최를 감추자 이급보를접한당디주재소에서는 벼를 옴기지안코소원십삼명이 총출동하야 그뒤를추격수사한결과 동일오후네시경에 모처로부터 진범을데포하얏다더라

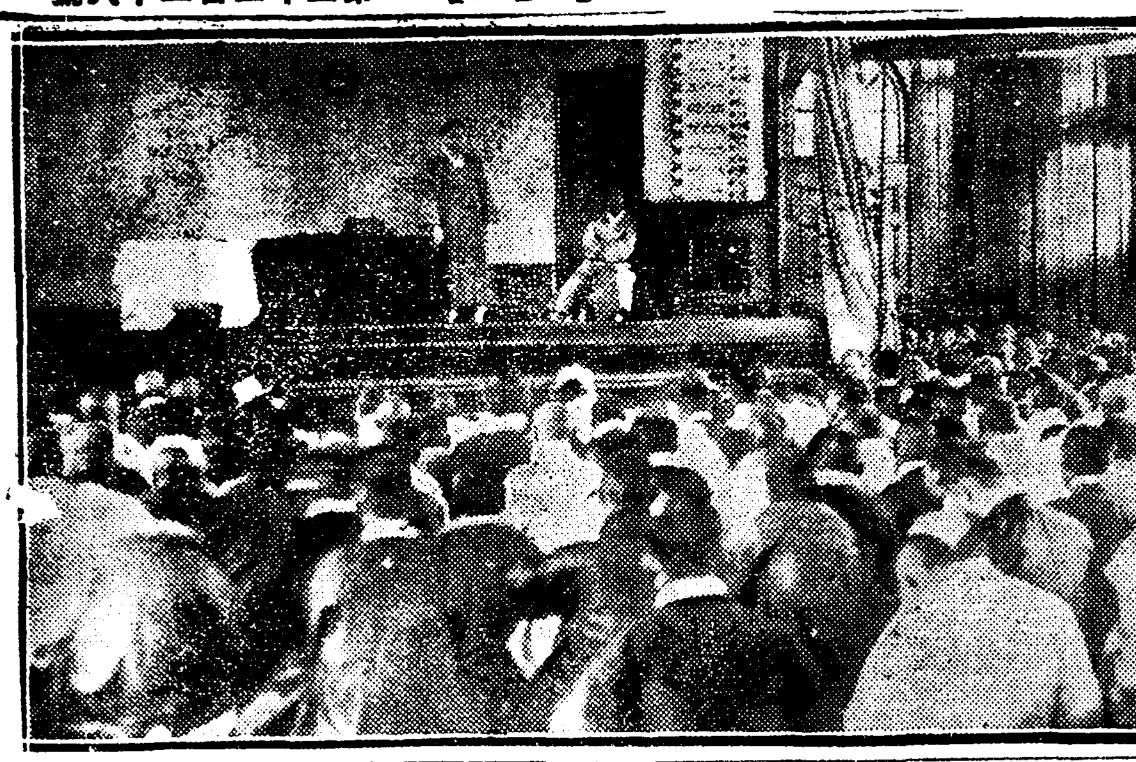
◇天道教人日紀念會場光景

六百圓訴訟에 被告가七十七人

일원륙십전의채무를지고 며백리를걸어온이도잇서

시내황금뎡(黃金町)일뎡목일백칠십오번디 조판중길(早坂重吉) 외삼명이 원고가되야 고양군양구면중리(高陽郡陽口面中里)박영원(朴永元) 외에 일백칠십륙명을상대로 경성디방법원 민사부에 외상대금청구소송(外上代金請求訴訟)을데긔하얏는데내용을들으면 원고는 지난대정십사년십일월부터 금년팔월까지의 십개월동안을두고 전긔 양구군에다가소비조합(消費組合)모양으로조선물가협조회(朝鮮物價協調會)의사(社)라는것을만들고 피고들칠십여인을 회원으로삼고 그들에게 일용잡화를 외상으로공급하엿다 하며 피고들은 회사는 흐지부지해지고 말엇스니 회사의청구하는 물건갑을 지불할수업다 하야 필경 소송하게되고말은것이라는바청구하는총액은 륙백오십구원 구십전이나 칠십칠명에서줄보면 최저일원륙십전을 내일사람도잇서 그와가티 소액의 채무자는결국일원륙십전 채금에 몃백리를와서 재판케된것이라더라

高陽一山面에 日人慘殺屍

륙십세가량된대금업자 西署와檢事局出張

지난이십삼일 오후네시경에 시내서대문(西大門) 경찰서에서는 모종대사건으로 동서원(原)서장이하 동구(通口) 사법계주임은 형사두명을대동하고 관내 고양군일산면(高陽郡一山面)방면에출동하는 일방으로 경성디방법원 검사국(檢事局) 에서는 박범원 검사가 북도(北島)서긔를대동하고 전긔일산면 방면으로 급거출장하엿다는바 이제그 사건의내용을 탐문한바에 의하면 서대문서관내인 고양군송포면덕이리(高陽郡松浦面德二里)사백이십삼번디에서 전부터 농업(農業)을하나업시 혼자살림으로 대금(貸金)도하는 일본인 안환병장(安丸兵藏)(六〇)이란자가 어떤자에게 무참하게도 독귀(斧)로 이마(額)를 찍키워서 즉사한살인사건이잇든것 이라더라

大斧로斫殺!

큰독긔로니마를찍어 대번에절명케한모양

悽絕慘絕한現場

고양군송포면덕이리에서 살인사건이 발생되엿다함은 별항보도한바와갓거니와 이제 그전말을듯건데 전긔 안환이가 그와가튼참살을당하기는 지난이십이일밤중인듯하다는데 그이튿날 이십삼일오전열시경에 안환의 이웃에살며 안환의집에 자조놀러다니는 유순천(俞順天)(二五)의아들 순길(順吉)(一四)이가 마츰 그집에가보즉 이미오전을 시가지난그때까지 덧문이다친대로잇슴으로 문을두다리며 아모리소리를처도 대답이 업슴으로 이상하게생각하고 즉시그부근에잇는 일본인출구모(出口某)와대야모(大野某)에게 그사실을말하매 전긔대야와 출구량씨는 즉시안환의집에 가서 굿게잠긴문을 쪼드려열고 방안에들어가본즉 방안에는 참혹하게 날카로운독긔로 올흔편 구석에서부터 코와편을 무참하게 찍어서 대번에즉사케한 피투성이 시데가 이불과만도에쌓혀 잇는것을발견하게되자 전긔 량인은 즉시 이급보를 그부근 일산(一山)파출소에전하야 동파출소에서는 또다시 서대문서와검사국에 급보하게되여 그와가티 활동을하는것이라더라

犯人不明

復讎的手段?

혐의자세명을인치

피해자안환의 참살사건이 발생된상황은 별항보도와 갓거니와 동인은 본래가족하나업시 독신생활을하든 사람임으로 그와가티 돌발사건이 생긴것이라도 즉시그부근사람이 알수업게됨이어서 범인의종적에 대하야서 아즉까지 어떤자의 범행인지 추측만한 단서하나도 잡지못하엿스며 무슨 원한으로 그러케까지 악착한행동을 감행하엿는지 그것까지도 알수업다는바 추측컨대 그집안에 돈품이하나도 업서지지 안은것으로 보면 어떠한복수행위인듯도 하나 또한편으로 추측하야보면 피해자안환은 고리대금업을 하든사람임으로 금전을 강탈할목뎍인듯도 하다는바 오즉 유일한증거품으로는 안환의목숨을 뺏어가지고 허버리고 보기에도 참혹한 길이두자다섯치가량의 독긔가 안환의시테우에노여잇섯다는데 소관서대문서에서는이사건에더욱엄밀한 됴사를 하기위하야이십사일새벽에도 가장 민활한형사두명을 현장에 출장케하야그부근일대를 엄밀히 세밀한수사를하는 결과 유력한 혐의자로세명의 조선사람을 인치하고방금일산파출소에서엄중히취됴를하는중이라더라

上海假政府統領으로 梁起鐸氏推戴說

만주잇는민족단데와협력 民族主義氣勢振興策

모처에도착한 정보에의하면 상해가뎡부(假政府)는대검거사건이후 조선안의사회주의(社會主義)운동의장간에하지지못하는동시에 만주일대에 근거를둔각민족주의단데(民族主義團體)의대두에자극이되여 조직개조(組織改造)의 운동이이러낫다고전하는바 즉전국무총리 리동녕(前國務總理李東寧) 전교통총장김구(前交通總長金龜) 재정총장리시영(財政總長李時榮)전국회의장윤긔섭(前國會議長尹琦燮) 씨등은 만주에잇는 유력한민족주의단데인 통의부(統義府) 정의부(正義府) 의렬단(義烈團)등과깁히잇는 민족운동의긔숙양긔탁(梁起鐸)씨를초청하야 통령(統領)으로 취임케한후에 대대뎍으로민족 운동을개시하라고하는바이데 양긔탁씨의상해가정부 통령설은 종래도루차전하던것인바과연양긔탁씨가이것을 승인할는지는 별안간밋기어려운점도 잇스나시컴임으로 각방면으로 상당하게주목되는사실이라더라

廿年前의奸通

私生兒引渡訴訟

강원도 김화군김화면운장리(金化郡金化面雲長里) 김명선(金明善)은김화군근남면장곡리(近南面藏谷里) 신학선(申學善)을상대로 경성디방법원 민사부에 실자인도청구소송(實子引渡請求訴訟)을데긔하얏는데 그소장의 내용을들으면 지금으로부터 십팔년전 어느날에원고김명선이가 술이취하야 자긔집으로가서잔다는것이 잘못되야 당시 동리에사는 신학선의처홍선(洪善)이라는녀자의집에 들어가잣는데 그녀자는또한 어두운밤이라김명선을자긔남편으로만 알고두사람이 육뎡관계를맺엇든바그후녀자는 임신하야 태섭(泰燮)이라는아들을나하지금에그아이가열여덟살이나되얏슴으로지금에와서자긔의아들을 내여달라는것 이라는데 이십사일에경성디방법원민사법정에서 쌍방이 데일회변론을 하얏다 더라

昨夜、漢芹洞强盜

식칼로주인을협박하다가 주부의고함을듯고달아나

犯人은西署에被捉

시내 미근동(漢芹洞) 오십삼번디잡화상 장필주(張弼周)씨방에 이십삼일 오후열시경에 년령 이십칠팔세가량 되여보이는 청년한명이 일출모(日出帽)를쓰고들어와 담배를사자함으로 주인으로 담배가업다한즉 칼을쓰내어번득이며 돈을강청 함으로 주인은곳 전긔청년에게 달려들어칼을뺏고 동시에일대격투를 연출할바 두사람이격투하는사이에 주인의안해는 밧그로뛰여나가 도적이라고 소리를 놉히질느는 바람에 전긔청년은그만 몸을피하야 어데로인지종적을 감추워버렷다는바 이급보를접한 소관서대문서(西大門署)에서는 곳형사대가비상선을느리고 범인을엄탐중 이십사일 오전두시경에 시내죽첨뎡(竹添町)삼뎡목을통행함으로 곳인치하고 엄중취됴한결과 그는원적을황해도겸이포 대정뎡(黃海道兼二浦大正町)십칠번디 목탄중매를한다는장규대(張奎大)(二八)란자로 진범인의혐의가 농후함으로 방금엄중취됴중 이라더라

富平水組委員 當局陳情內容

도당국은동정

긔보‖부평수리조합(富平水利組合)의디주회실행위원 장두현(張斗鉉)량재창(梁在昶)외사씨는이십삼일 오전열한시에 총독부로 수리、개간(水利、開墾) 량과장을 방문하고 진정하얏다 함은 작지에보도 하얏거니와 진정한결과 전긔량과장은 됴사한후에고정하야 주겟다고 하얏스며 또식산은행저리문데(殖銀低利問題)는그것을 용인하기어렵다하므로 십상청의 조치못할 이야기하고 불량조합(不良組合)으로하여달라하얏스며 전에도령으로 지사를 방문하고 진정한측 도령에서는 얼마주측을 동정하야 엄밀히됴사한후에 디주측에 업도록하여준다고 설명하얏다더라

平壤에窃盜

지난이십이일오후 십일시반경되여 부내수옥리(水玉里)김승수(金昇洙)의상뎜 진렬장안에 너허둔『깃도구쓰』 기타진렬하여두엇든상품백여원어치를 절취한 자가잇섯는데 이급보를 들은평양경찰서원이현장에출장하야 됴사한후 방금엄중한 수색을하는중 이라고(평양)

종명자

▲이십사일에경성디방법원민사데삼호법정에는근래에보기드문진기한재판이잇섯는데 ▲그것은남녀털전에술이취하야자긔집으로가서잔다는 것이 남의집에가서 남의녀편네와잣더니 아이를나하서 주지안는다는뜻기에도 뱃살이 쏫쏫할일이야 ▲아모리 술이취하얏기로제제집이나 제계집을 모르며아무리어두운 밤이기로 남의남편을모르고 제남편모를나구 ▲암만해두 당사자안인우리로는 알아내기어려운문데이야▲세상에는 별별괴괴한일이다만코!

警官의선물? 疑問의金指環

모경관으로부터백운선에게 금반지를선사한것이큰의문

林仁相事件突然飜覆

부량사계에서 명성이놉흔 시내공평동(公平洞)이번디 림인상(林仁相)은 자긔가 팔아먹은토디의 소출곡물을 더당하고현금만원을 사긔하얏다는 혐의로 지난이십일일에 서대문경찰서(西大門警察署)에 검속되얏다함은 작지에 보도한바어니와지난이십사일에는 돌연히 림인상은 방송하게되고 림인상의 소한 고리대금업자가 동서에소환되야 취됴를 밧는중이라는데이에대한 내용은 절대비밀에부침으로 보도하기어려우나 대개듯는바에의하면 이사건의 배후에는 경관두명이 숨어잇서서림인상을 방송하든날 동서에모경관으로부터 수삼차나 뎐화가왓섯고 또그경관으로부터 림인상의 애인인 시내관렬동(貫鐵洞)이백이십칠번디 백운선(白雲仙)에게 금반지(金指環)까지보내주엇다는 풍설이 랑자한터인바 이것이 확뎍한사실인지는 알수업스나 이여러가지 사실을종합하며 또한편으로 풍설을들으면 림인상과 그변호사의 부탁으로 대금업자들이 공모하고 림인상의부친의 주머니로부터 돈을쓰려내라는 것이안인지알수업스며 그리기위하야 그운동비중으로 얼마의돈이 모경관의손으로 너가지나아니하얏는지 알수업고 그경관은 이사실을 알어가지고 의입을 막기위하야 금반지를보낸것이 안인가하고일반은지목중이라더라

運動競技

스케잇팅의 效果와 注意할事項 [1]

【一記者】

『스케잇팅』은冬節의體育運動으로 有效한것이다 特히朝鮮이나滿洲가튼大陸에갓가운北國의冬節은 볼수업시室內에蟄居하야 움츠리기쉬움으로 이惡習을打破하는意味에서보드라도 크게推奬할必要를밋기에足하다 이제『스케잇팅』의適好한씨슨은 바야흐로半島의河川에차저왓다 이러한때에『스케잇팅』의效益과注意할몃가지事項을紹介하야 一般『스케잇터』의一助에供코저한다(一記者)

스케잇팅效果

嚴冬의節候에 더욱일은아츰新鮮한空氣中에서 大自然의銀盤上을自由自在로滑走하는 爽快한맛은 到底히忘却할수업는것이다 이것은참으로神經系統을適當하게訓練하고 그機能을促進하는所以이다 血行及呼吸도顯著히促進하게된다 即『스케잇』을 함으로말미암아體內의燃燒作用旺盛하게되며 그結果로胸廓의呼吸運動을促進하고呼吸力을高上케하야心臟의機能을强盛케하는것이顯著하다 筋肉의밧는바影響도크다 即거의全身의筋肉의協同運動에依하야筋肉은圓滿한發達을도게되는것이다 皮膚는寒氣에對한反應으로皮膚의血流榮養乃至機能을高上케하며딸하서皮膚의抵抗力을 充分히增加식힌다 消化力은腹部의筋肉呼吸筋의勞作에依하야그힘을促進하는效力가잇다 食慾은『스케잇』實施後에顯著히抗進하며美味에놀랄만하게大食을하게된다要컨데以上의效果가잇슴으로男女함께一層盛히行하게되기를바란다 徒히不潔한室內에만蟄居하야잇서먹기나놀기나징기나 만저을을보냄은北國에갓가운氣候인朝鮮에靑春男女及一般의健康에적지안은考慮할바이다

晉州에서開催될 南朝鮮蹴球臨迫

在京晉州留學生學友會主催의第三回南朝鮮蹴球大會는廿八九兩日間晉州高普球場에서行할터이라함은旣報한바어니와同申請期는廿六日까지臨迫하얏더라

本社創立八週年紀念大興行 (十二月二十一日부터五日間)
各等全部無料公開 (二十一、二十二、二十三日三日間入場하시는손님에게는各等無料入場券一枚式進呈합니다)
◆弊社卒업超特作映畫 天下笑劇의大爆笑劇 天下의寵兒에드니氏主演
쏘스의大事件 全八卷
名花에리아너내손氏助演
쏘스군이태일이면장가를들려인데전날밤에노름판에갓든까닭에장가는곰밧기요별별진긔한사건이이러나는희극입니다
◆弊社特選셀즈닉特作映畫
大悲劇 天國과地獄 全七卷
◆유진오브라이엔氏主演
第四回 스페드의1 七八篇 全四卷
◆弊社 國際時報 全一卷
團成社 電光九五九番

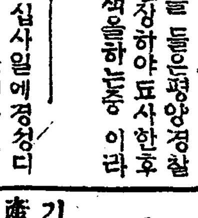
▲사람을사교하는
座談의秘訣
▲男女가다알어야할談話의
▲하는一切의秘訣을詳述함
▲男女의交際와社交에알아두어야할것은座談法이다座談할줄아는사람은남을可然그를뜻하게感服식히며사람을쓸고남에게好感을사나座談이서툰사람은生覺한것을自由롭게發表치못하야失敗하나니實로本書는靑年男女의應待談話
남을訪問할時訪問當한境遇談判交涉貸金收納借金拒絶他人을說服식히는法宴會集會의이야기藝妓下女와의對話法婚禮出産招待其他一般吉凶時의人事病人의慰問及慶弔方法等日常의座談社交一切의秘訣을一々히實例를들어詳述한것으로아모리말잘못하는사람이거나訥鈍한사람이라도奇妙하게잘될것을確實히保證함
▲구로ー쓰製頒美冊二百頁定價一圓五十錢을十版發賣記念으로特價金一圓에引換送料廿錢의破格
各種席上人事의注意와諸名士의模範席上演說
引으附錄으로添付急送함希望者곳葉書로請求하면直送(但前金은送料不要)
東京小石川表町六十七 進文館

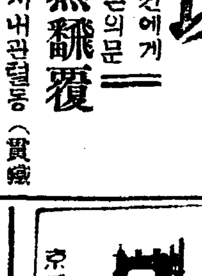
楠商店
京城鍾路二丁目二七

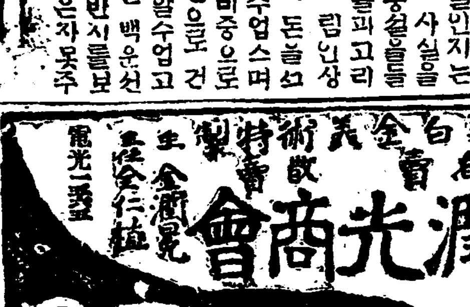
潤光商會
京城鍾路四街
美術特製
電光一五五四番

放任할수업는 肥滿症

몸에害업시살이빠저서 맵시잇는美容姿가되는

男子나女子나매우世上에는肥大한사람이만타。더욱히年少한婦人은살이쪄면흉해보히며한것은疾病患者나아닌가하고疑心하게되고모르는곳에만가면『데부』라는尊號를보이게된다 下人으로볼나보게되는일이잇다。그때문에學問도잇고金錢도만흔財産家의令孃으로시집을갈수업서쓸可惜하게도쏫時代의二十歲前後를全然히지나서容色은더욱낫버질뿐으로乃終에는조치못한사람의안해가된例도만히잇다男子라도肥滿하야도야지가태서는決코보기조치안흔것이다그런데第一肥滿한사람은身體가强壯치못하다。

▲井上醫學博士日 肥滿한사람은心臟이障害되야脈搏의不正과結節을發하야熱病에對한抵抗이弱하여지며肺臟도運動에障害가되야氣管支加答兒에걸리기쉬우며肝腸은腫大하며又動脈硬變萎縮腎糖尿病等을倂發하는일이잇다豫後不良(井上內科全書)

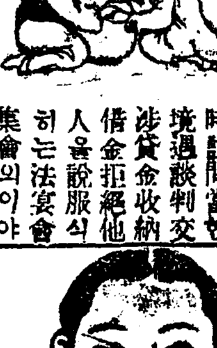

▲筒井醫學博士日 『오페시다스』即肥過한사람은步行困難、心臟微弱、脈搏不齊、心臟肥大、呼吸困難其他여러가지의障害가有하며、心臟衰弱腦出血肺出血을發하야頓死하는일이잇다(臨床醫典)自己로는아무리치아흔것으로아나이二博士의말을들으면決코安心하고잇슬수업는것을알것이다。本店에서는豫히專門家로하야곰이것의療法을硏究하든바드되여理想的一大新劑中容丸一名『지레구다ー』를創製함에至하야世上의만흔肥滿者에게一大光明을주게된것이다本劑는甲狀腺製劑를主劑로한것으로從來普通잇든다른無責任한瘦身劑藥과全異하야決코身體를害치안코몸을호쿨하게하는것이大特徵으로、또肥大한사람의體內에잇는、有毒性老廢物其他(惡脂肪惡血)

中容丸을服用하면『身體가衰搾하야皮膚가相接하게되지나안는냐』『한番빠지면다시살이올으지나안는냐』고가튼 一一히本店에問議하는사람이잇스나決코그런念慮가업스니安心하고服用하시압。
中容丸定價는、十日分金貳圓、廿日分金五圓五十錢、四十日分金十圓의四種이잇는데、普通사람은十日乃至二十日分이면조흐나肥滿이甚한사람은三十日乃至四十日分을求하시압、注文의方法은振替又는郵便爲替로藥價送金하면곳代金引換으로送藥함、尙平素의養生法及服藥中의注意等을記載한說明書가藥品에添付되엿스니一覽하시압
東京市小石川表町六七
中容丸發賣元 鶴岡藥品部
振替東京二六六八〇番

生徒募集 京城帝國大學豫科
十二月二十五日頃官報參照 選拔試驗三月十八日부터
入學志願者心得書要 郵券二錢

男女 腎氣强壯 月經順調 의大福音
英雄은不虛老하고大材는不世出이라扁鵲華陀諸師의心傳秘訣이幾多名醫를經하야이제야公開하게되엿사오니四海僉君子는勿失此機하시고通知하시면有病完治와無病益健의効를得하실詳細書를送呈함
但回信料를要함
中國奉天省十間房 德興號 謹啓
日郵局私書函七號

◇…일본목강시의 마춘빙송원(日
보목유곽(熊本市二本木遊廓)
에창기(娼妓)노되겟다는경원
(人肉市場)의상품이되어나아
간다는리면에는 또한 비참한
하야 그와가티 창기가되고자
한것이려고
목일(朝鮮)에서우명한희극배
하야『아도도프、구례
당리대(大佐)도두쿠군』
는 손…
귀여
피를먹이
살려라고
이것이모다 안해가남편 에게
대한정렬 어머니가 자식에게
어머니가잇스니 그는 평냥
을 란허서 그피를먹
머니의애타는사랑도효과어지
그만세상을바리고그어머니를

크리스마쓰이야기

지식계급과무산계급의첫절을 『베들레헴』마구에서바드섯다

성모마리아와예수크리스토
──(필로제란케미)──

「로나」의 데일쾌왕인「카이사ㅣ오구스트」는 왕위에올랏섯는데 국외의만족을 방비할 변방의 사업이필역되매 바로내정개혁을꾀하고 그시초로 전국의국세조사를 시작하엿다 그런날은 「로마」도서는 처음난 일임으로 디방사정에 응하야 그디방에서 녯날부터 행하여오던 방법그대로하기로 작뎡이되엿다

『로마』의군량의 참고라할만한 애급에서는 도시의백성이전원디(田園地)로 흘러나아가는것을 방어하기위하야 인구조사를할때에는 언케든지 자긔들의본건디로 도라가게되엇섯다『파레스치나』는 애급에갓가운까닭에 애급식의방법을 시행하기로되엿다『파레스치나』의한고을인『나사렛』에사는 『요섭』과그안해『마리아』도 본건디인『베데레헴』으로 도라가라는명령을정부로부터바덧다 『베데레헴』으로『나사렛』에 칠십마일되는 조고마한촌락이엇다 째가 겨울임으로 그디방을 려행하기에 대단고단한일이만하엿다 엇더케 되엿든『요섭』부부는 목뎍디에 도착하엿스나 려관이란려관은 모다호젹하려가는 손님으로 대만원이되엿섯다 이째에 그가해인『마리아』는 산삭이엇스나몸을쉬일만한 려관을 엇지못하고 려관집마부간에서 지나게되엿섯다 그리다가 수일후에 해산긔미가잇서 옥동을 나흔것이 오늘만왕의왕인『예수, 크리스트』시이다

『예수』가 탄생하든 그날밤에『베데레헴』촌에서일마일떠러진곳에 한떼의양치는무리가 잇섯다그근처에는 야수가 횡행하야 양을 몰어가는까닭에 그들은양을직히라고 모도불을피고 안젓슬째에 문득그들의눈압헤는 환영(幻影)이나타낫다 그들은 크게놀래어 엇지할바를 알지못하엿다 이째에 텬사가운대의 하나이

『너희들은두려워하지마라 보라 만백성들에게 깁븐소식을전하노라 오늘『다비데』의 커자에너의들구할 구세주가 탄강하섯다 이분이즉『크리스트』이시다』하고 말이마친뒤에텬사들의 찬송하는소리가들니엇다

양치든 사람들은 깃버하기를마지아니하엿다 그들은 미리부터 구세주가나온다는것을 밋고잇든터에 그것이 그째에실현한까닭에 그들은서긔를따라 그려사마구간으로가서『예수』의레배를들이엇다 그리고 텬사의나타난말을『마리아』에게고하엿다

수일지난뒤에수도『에루살렘』에 한떼되는외국사람이 나타낫다그들의 얼골에 나타나보이는지식뎍인 표정으로도 그들은학자인것을알수잇섯다 그들은 텬문학자들이엇다

이지음에 그들은 동편하눌에특수한 광휘를 진별이 나타난것을보앗다 이것은뎡녕코 지금까지기다리든 위내한사람이 이세상에나오게된것이라는것으로결론이되엿다 그들의 관찰에의하면그별은『에루살렘』속에잇다하엿다 그들은 바로『에루살렘』으로 향하여와서 이새로운왕이어듸게신가를 물어보앗다 이것을듯고놀래인것은『에르살렘』의시민이엇다 얼마아니되야 이소문이넘느『헤로데』의귀에들어갓다 『헤로데』는 텬사상에 쪽악하기도 유명한압금이엇스며 써마침 악역이류행하야 인심이흉흉한터이라 만일 자긔와패권을다톨만한 자가생긴것이라 하엿다 그리하야 왕은새로나온왕을보기만하면살유하기로계획하고부하와 종교가들을 모아가지고여러가지로의론 결과『예수』의나신곳이『베데레헴』인줄을알게되엇다 그러나 그들은『베데레헴』까지나아갈동안는가지지못하엿다 동방의학자들은 일부러『베데레헴』까지 나아갓나 그별은 갈사록 빗치황올하여저서필경『크리스트』가 게신곳까지 오게되야 례물을 바치고찬미를하엿다

크리스마쓰와여러나라의풍습

『루마니아』의제사 『모슈아쥰』、『별제사』『쎄스레헴』제사

『루마니아』에서는십이월이십오일전후에 여러가지 케사가잇다합니다 그케사들이는 것는우라조선사람으로서는매우자미잇는일인즉 두세가지 소개합니다

一、모수아쥰

물론어떠한 나라에서던지 세말이되면 이십오일부터 사홀동안을두고 성대하게 거행하는것은『크리스마쓰』이나『루마니아』에서는 이십오일보다 이틀젼인이십삼일해질무렵부터『모수아쥰』이라하는 케사가시작됩니다 『모수아쥰』이란것은 『크리스마쓰』전날밤이란의미이라 합니다 이날이되면 아이들은날도점을기컨부터 지뎡한여러 장소에 패패히 모여서 각각자긔네들가고십흔 곳을향하야 집집마다다니며 『크리스마쓰』가 왓다하는것노래를 부른다합니다 그러면그집에서 화려한의복을 입은아가씨다더지 또는미넘이라 뎐시가 나와서 문압헤서서 노래하는이들에게 호도、능금、밀감、동굴게만는 팡가든것을 그들에게준다하며 아이들은 그것을바더가지고는 다시다음집으로 간다합니다 부르는 노래도디방을따라다르나 그중에서 대표될만한것을 소개하면

아녕합시오 왓습니다왓습니다『크리스마쓰』
안녕합시요 왓습니다왓습니다『크리스마쓰』줍시오줍시오
주십시요 줍시오 줍시요
주십시오 안녕합시요
『팡』을 줍시오
안녕합시오 왓습니다 왓습니다 『크리스마쓰』
『팡』을 줍시오 『팡』을 줍시오

이러한노래가 이나라에서는 훨신이젼이옛날부터잇섯다합니다

二、별제사

이『모수아쥰』과 동시에 또한『별제사』(星祭)라하는것이행하게된다합니다 어린이들은 이케사를 축하하기위하야 조희로만든 크다란별형상인초롱을 만드러는고 거긔에다 불을켜서기다란자루에 꾀어늘고 케등행렬을하듯 불을내두르며 대롤지어가지고 집집마다도라다닌다 합니다 그리고 컨데가『별노래』를부르며 또한호도、능금、돈가든것을바더서 먹으며 친절한주인을맛나면 그집안으로 들어가서포도주가든것도 더러 어더먹는다합니다 또하촌덕에사는 아이들은 자긔촌덕에서 도라다닐뿐아니라 이웃마을까지 나아가게된다합니다

三、『쎄스레헴』

또한 이상의말한 세가지외에『쎄스레헴』이라하는케사가거행하게된다합니다 먼저 말할것은어린이들의 행하는케사이나『쎄스레헴』은철모는사람들이 행하는것이니즉『예수』가『쎄데레헴』에탄생할째에 긔적뎍으로 련하만민에게경이를 늣기게하며 포악『헤로데』왕의 어린이 참살까지잇게된것을 그대로 전극뎍으로행하는것이라합니다 엇던 사람은『헤로데』왕이되고 엇던 사람은동방의학자가되며엇던사람은『크리스트』로분장을하여가지고『크리스트』의 노래를 부른뗘집집마다차저도라다닌다합니다

(一) 닷는챠에 뛰어들다가
(二) 역장의신호로 림시뎡거
(三) 챠실에서 마지하는옥매
(四) 북한산총재에 뭇은창피

상의 월급을 주지안슴니다

【문】 커는 엇던부자집에서 입년이상『칩모』노릇을 하엿는데 정한월급을 도모지 주지안음니다 몃번이나청구를 하엿스되 시침이를뗴입니다 엇더케 바더내일도리가업슬가요 (晋州金召史)

【답】 아모리 청구하여도 급료를 지불치안는다면 지불청구소송수속을 할수밧게 업슴니다 매삭주기로 약속한급료는 일년간 청구를하지안코 내여버려두는경우에는시효(時效)로써 채권이소멸하는터이즉 속히수속을하십시오(一記者)

이야기거리

시내○○녀자고등보통학교데조선생○○○양은 누구나 천입견이업시그를처음보로면하는이라노그검으스레한얼골틀직한키떡버려진억개더구나방안에서도행진하는군인의 거름거리를 것는그대도를보아당장에 그의직업을 알어마칠수잇다 그는보통 당와를할때에도 데조구령을 부른듯이큰목소리로 쾍쾍힘을주어 뚝뚝떼여 말을자고 밥상을대하야서가락질을 할때에도 데조식으로팔을놀리며 조차를 마치서음식을집는터이다 그리고 학교에서데조시간이외에 그가 다른과정을가르칠때에만약 한학생 이라도 조는듯한 눈치가보이면『어이정신차려』하고 소리를 지른다고 ▲그린데 몃칠전에시내○○○동보통학교선생으로○○양이집을 새로작만하고 결혼하야무슨의미잇는듯한자축연을열엇이잇다○○○양도그날그연회에초대를 바든이중의 한사람이엇다우식상이 채나오기전에 정한올바든 다수한손님들은 이구석저구석자긔친한 사람들끼리 에룰지어 안저서 잡담을하는판에이째까지 아모말업시 한편에 안젓버리고 안젓든○○○양은 갑작이 자긔엽해 안즌시내○○고동보통학교교장을향하야『장간만용서하십시오 내가 요새당신데견제만한 어연남자의『해싱』을또는데 압흘업마나 해야될는지모르겟스니 좀재여봅시다』한후그교장의 허리를 두손으로 어사이도업시 바른손을둘러 그교장의 주기를잇지나』하고 ○○으로재엿다▲『잇지니』─이것은그가날마다 부르는 데조구령이다○○○양의 먼저한말은 알어듯지도 못하고다만『잇지니』소티에만 좌중의 손님들은 깜작놀내여눈이휘동그래첫다 그러는 동안학생시대를 면한지 얼마되지아니한어면선생님의 안분은무의식중아즌채괴착을하엿다고합편이람참부서운모양이야

空腹熱語 (一)

金浚相

○

아아 나는 얼마동안 나의몸을 이커버리고잇섯다 모든것을다띠처보면 結局에먹기써문이다 現實의사람에게는『밥한쎄먹여주게……』하는말을 언케든지繼續되는업는것이다 만은 언케든지 아니할수도 업는말이다

나는 무엇을하라한다 確實히 무엇을하라한다 그럼으로나는 무슨屈辱이나 엇더羞恥라도 무릅쓰고 살아야 될잔안나

나는 이괴로운 가슴속을두구에게 呼訴나햇스면 시원일뜻하다 그러나 아모리둘러보아야 그림잣조차업다

나의悲哀는──만흔갈래의苦痛은 모다物質로부터 오는것이엇다 人類의그것이모다그러할것이다 그러나나에게는또한가지苦痛이늘엇나

眞理는 잇섯다 萬人의幸福은 遼前부터準備되여왓다──고하는것을 나는 알엇다 나는 眞理를 버릴수업서서 萬人을爲하야 微力을 다하려한다 한여밤가을 나에게 慈善할째에 낫살을 씻푸리고 鼻笑와 蔑視와또侮辱의빗을 뵈이는 그들을爲하야 나는 살아야하겟다

○

사람은 괴로워한다 술써한다 그러나 나는 爲先 나의苦痛과 悲哀 그것을爲하야힘잇게 살어야하겟다

이飢乏과 飢餓와 困苦와迫害와 險難과 또屈辱과 羞恥가운데와 寂寞과 悲哀와苦痛가운데에서 죽을의그刹那까지는 힘잇게살아야하겟다

산다는것은 抵抗한다는뜻싸운다는 뜻이겟다 힘잇게신다는것은 徹底히 反抗하고가장激烈히 싸운다는 뜻이겟다 人類의不幸 社會의矛盾그것의根本과 原因을 둘치고차저서 가장 根氣잇게 强烈하게 싸우는고 生命의眞正한流露와 그躍動과光輝가深厚하고 또充實할것이다

○

『人類』『社會』는 云謂한다고나는 抽象的 또는傳統的의正義感이나 消德觀을 가진것은아니다 나는 나自身이 解放되기爲하야 싸우려하고 그다음에 나에게는 밉살스러운『센티멘탈』한눈물或은 人道的觀念,이것을 요새人사람은 所謂人類愛라고하는듯) 이잇서서미운놈도 죄여질으지못하면서도 一面에는若干의 義憤이라는 本能으로 모든惡에對하야挑戰하는것뿐이다 極端으로말하면 나는 人類愛가튼것은업다고한다 所謂悲劇을보다惡으로보는것도 올치못하다고한다웨그런고하니 누구는『感情이暗黑한대로 달릴때에 良心은잡다고 絕叫한다』고하엿지만나는 그와는 正反對로 良心이殘酷한일을 命令일째에(나의 良心은 잇다금 虐殺가튼悲劇을命令한다) 感情만이 참아 할수업다고──하니까

新年文藝消息

別乾坤 一月號
◇創作에
금 음 날 (李益相)
콩나물과小說 (崔承一)
廢 物 (權九玄)
西 王 母 (李敦化)

新映畫

『바이타크리프』社提供

炎熱의鐵路 全六卷

二十五日부터 朝鮮劇場에서上映

『실벨트』라하는 용긔잇는남자가 불우한경우에 싸쳣나가애인『루스』의도음으로 소행을고치고『루스』는 산화(山火)가운데에서『실벨트』의도음을바더두사람이 행복으로 결합하엿다는인정활극이다

『한글』欄新設

새해부터 새로히한글 欄을 두기로하엿습니다朝鮮사람이면서朝鮮글인『한글』에對한智識이平完全히못한것이무엇보다도큰붓그러운이라아니할수업고오늘날의여러가지形便으로된이나 더욱히어린이들이나 똑바른『한글』의用法을배워알기에는 별다고힘밧게업습니다 이點에참편바가잇서서 새해부터우리新聞에『한글』欄을두고 자미스럽고도有益한여러가지글을 엿늣반이『한글』의用法내로씨서 여러분이자미부터보시는동안에 어느듯을쳐서『한글』讀者이나 될배업는분이되시도록 하려합니다

朝鮮日報社

戲曲

冥府의審判

(全一幕)

金鶴烱 作

四

閻魔大王 너의들의 부르지짐과 고백은어듸까지 정직하다고 볼수가잇다 커가티고로운현실계의 생활가운데서 련애의단맛에 취할째에 련애를지상이라고 부르는것도 무리가아니다 그러나 소금맛을안뒤에 비로소설탕의단맛을 잘밥수잇는것과가티 고통이심한까닭으로 련애의단맛을 더욱알게되는것이 아닌가 그러기에 사바세계에서는 고통을견되지 못하는자는 질거움을맛볼 자격이업는자니라 현실계에잇는 여간고통이야 우승으써대한다면 능히 사라예럴수가잇거든 그만햇을 견되지못하고 귀중한생명을 함부로온혓나하니 돗기에패씸하기 싹이업다

靑年 우리들은 우리의 압길에그에서더한 질거움이 업슬줄을알때에 곳커세상을 버리기에 주저치안은것입니다 우리두사람의 뎡과렴은 서로합치된지가 오랫습니다 그러나웬수의 현실계의 사나운물결에솔려서 유데는자유능읻코 애처롭게 멀리멀리떠러저 잇섯습니다 그럼으로도 걸리대는육데를 내버리기에는 피히힘이아니들엇 슴니다

閻魔大王 그러면 그럽고럽은세상에 자은두몸둥이를 들여놉바이업서서 쫏겨나왓스니멀패자이요 비겁자가 아닐가

靑年 아니지요 쫏겨나온것이아니라 스스노 버린것이지요내려놀터것이 아니라 밟고넘어수것입니다

閻魔大王 그것은너혼자만생각하는 간사한 자긔변명이오하여간 인간의려사란 과연자미스러운것이다 이야기를들어보면 한편으로 측은스럽기도하다……이것은나의사사로운 인정일다만은

女學生 그커무엇보다 도대왕님의넙흐신 은혜를 입고커원합니다

閻魔大王 허허허허(이간을 조롱하는 악마의우승)고것들참우수운것들이다 조곰만 밟이달콤이들리고 동정을 하는듯이보이면 곳두손을쌱싹부비는것이 인간이다 너희들은여긔가(데줄아느냐 여긔는디하세계명부이다 나는명부의심판관이다 명부에 사정이잇스며 명부의심판관이 인정미가잇슬줄아느냐 알미운 인간에게 좀더고통을 주고커하는것이 명부의 일이다

靑年 그것은 무슨심사 입니外그것이 조롱의뜻일가요

閻魔大王 물론이지 그리고 명누란 인간세계의 계속이니라그럼으로 너희두사람은 여긔서도 서로그리워하는 상사병을노치누할것이다

靑年 그것은 참으로 커주바들사람의 심사입니다

閻魔大王 너가튼사람들의커주로나누실이 올는사람이다

女學生 나는못떠러커요나는나의철오씨를 떠나서는 못겨딀것입니다 남의자유를속박하는당신은얼마나커주를바들가요

閻魔大王 허허허허 허허허허사자 좌우편으로 하나식달려늘어 청년과 녀학생을심아센다)

◇天氣豫報 晴一時曇
◇溫度 廿四日 正午 一六、〇
◇比較 廿三日 最低 九、五〇
◇日出前七時四六 晝間九時三五
◇日入後五時三五 夜間一時二五

京城府壽松洞(鍾路尋常小學校後側)
胃腸、氣管肢、肋膜、肺臟、心臟、腎臟及神經病科 專門
李甲秀內科醫院
電話(光化門)一四二四番
自宅電話(光化門)一九九〇番
獨逸醫學博士 李甲秀
(注意) 學生及一般勞働者에게는半額의診察料를要함

實物圖

米獨製捕獸械
純鋼鐵製로世界十六個國特許米獨製捕獸機는使用키便利하야老幼勿論하고能히動物을自由로捕하는捕獸械
第壹號雉雁鼬貉用 壹圓三十錢
第貳號狸獺狐用 貳圓四十錢
第參號鹿獺狐貉用 參圓四十錢
第四號熊猪虎用 四圓四十錢
十四號猛獸用 九圓四十錢
說明書進呈五個以上運賃本店支拂
右外米國製云하는和製(不良品)二號二圓二十錢三號三圓二十錢四號四圓二十錢十四號八圓五十錢外리도잇고日本製○番七十五錢부터四番三圓四十錢外지有함(僞造品注意하시오)

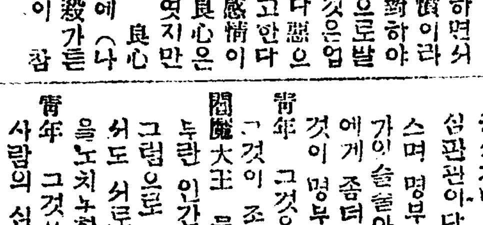

京城西大門町一丁目一五九番地
谷鳥商會
振替京城五一〇九番 私書函光局第六號

新治病法教授
最近獨逸國新發見으로日本政府專賣特許權을得하고其新効力을世界에驚異케하는理學렌도겐新療法은精神及電氣各種療法으로無効不治되는諸難病痼疾도意外全快되는바解漢文으로敎授하야醫師同樣收入多大自由開業케하오니他業에見敗失敗人及立身出世의速道와高等新職業을希望하시는男女諸氏는至急問議來學就業을敬望 一層有利한出張所長도無料認許홈
湖南線江景北町一〇八、東京理學療法研究所
朝鮮總支部振替京城一四、七三三番

黃海自働車部
張擴大一統
交通大便利
營業線路
海州長連間(長淵松禾殷栗經由)長淵苔灘間
長淵海州間長淵猪島間(松禾殷栗長連經由)
夢金浦信川溫泉間(長淵經由)
長淵松禾溫泉間
長淵夢金浦間 松禾松禾溫泉間
長淵信川溫泉間 長淵九美浦間
豐川信川溫泉間(松禾經由)
殷栗金山浦間
長淵今卜間(松禾殷栗長連經由)長淵碑石浦間
(但長淵今卜間은四月부터十一月外지)
長淵猪島間은十二月부터翌年三月外지運通함
黃海道西部一帶의交通機關으로長淵、瓮津、松禾三個所의自動車部가有하든바今番當局의許可를得하야三本部를統一하고黃海自動車部라改稱하야長淵에本部와各所에支部를置하고 內部의刷新은勿論 營業範圍의大擴張과乘客의便利를力圖하나이다
黃海自働車部
主 朴鳳淳 白

朝鮮文壇

新年號重要目次

文藝思想과社會思想(評論)……金基鎭
새해에묵을말(評論)……梁白華
文壇否定과文學構成(評論)……白岳山人
英詩講話(評論)……梁柱東

詩歌•小說•戲曲

九月山가는길에서……崔南善
첫날밤……巴人
橫說竪說의天職……白虹
迷路……赤羅山人
外套……쉬밋도毅
눈……李光洙
黃浦의노래……金億
須臾……東園
輪轉機와四層집……金니콜라이
青春……金浪雲
紅焰……崔曙海
해쓰는地平線……憑虛
아달과어머니……南又薰
飛行船날라오는 이상한風景……鶯勳
社會相……方仁根
女性……金永八
어려슬때본책……요한
무서운이야기……방인근
湖畔哀歌……金東煥
異鄕의꿋……金億
文壇混沌……玄哲
衣食住雜觀……崔象德
文學家와乞食家……李一
미덥지못한마음……崔鶴松
隨想一束……尹曉峰
詩文雜觀……[illegible]
詩人淘汰論……[illegible]
가스타브플로베르(紹介)……無爲山人
文壇沈滯의原因과그對策……文壇諸氏

定價•三十錢•送料二錢
發行所 京城安國洞一〇五 朝鮮文壇社 振京五七八四 電光六七三

朝鮮에서도 金融調査會를設定

═現下普通銀行의困難은 特殊金組의威脅이至大═

◇…金融機關改善의一步

明年은朝鮮에도金融經濟의調査會가開催될豫定으로朝鮮에서는日本과反對로特殊銀行金融組合의問題를먼저하게되엇는데朝鮮의特殊

銀行 은普通銀行의經營인商業金融을모다經營함으로自然商業金融의 問題도 密接되겟다고豫想된다 朝鮮內 金融機關으로가장困難한處地에잇는것은主로商業金融을取扱하는普通銀行이다 때우혼도는中央銀行의性質을帶한朝鮮銀行、長期金融을主로하는殖産銀行이모다金融을經營하고잇슬뿐아니라下에는都市金融組合이잇서漸次로商業銀行化하야共

領域 을威脅하고잇다 鮮銀의再昨日步와如한것도同行의一般貸利率과大差가업다日本에서는地方金庫는거의그地方商業金融을取扱하는銀行으로하야금取扱케하는바朝鮮에서는特銀에委托한것도地場銀行의不利한點이다더욱普通銀行이만히不動産에放資하야資金을結局長期化하는弊와長短金融이混沌錯雜한곳도잇다또地場銀行中에는整理를要할것과合同케하지안흐면안될것도잇고地場銀行自體의充實를要하는것도잇는바이더라

金物	十貫	四、〇五
洋紙	一連	五、二〇
(以上輸移入品)		
▲保合		
木棉	一同	一七五、〇〇
綾原紬	一疋	一七、〇〇
松挽材	一才	〇、一七五
(以上生産品)		
淸酒	大樽	七二、五〇
麥酒	一函	一七、〇〇
棉花	一貫	三、八五
石油	一函	七、六〇
石炭	一噸	二八、五〇
燐寸	一函	八、六〇
木材	一才	〇、一三

社債 賣行良好

(東京電) 年內社債發行計劃은이미終了되어越年後의金融緩漫豫想으로來春에入하야發行으로繰出할豫想인바昨今에는旣發社債의賣行이자못良好한狀態로年內의消化가多大額에達하겟다고觀測되는바向者發表된鮮鐵社債七百五十萬圓과如한것도이미全部賣盡되엇다더라

特殊銀行 不動産貸利下

(東京電) 政府는低金利政策上으로明年上半期中勸業農工北海道拓殖等의特殊銀行의不動産貸付利子引下의認可方針을決定하얏는바殖産東拓의代理貸付의것도一厘假量引下케될뜻하다더라

生産品暴落 下落의反動?

鮮銀調査十一月中京城重要物價指數를前月中과比較하건데左와如하더라

	本月中	前月中
生産品	二〇八、〇六	二二〇、三六
輸移入品	一八八、九七	一八八、〇五
總平均	二二四、三三	二三二、〇七

即前月中에比하야生産品은二一五〇、輸移入品은二、二八의下落으로平均七、七四의暴落을示하얏다 生産品의暴落은金利引下의影響도잇지만一面只今外지下遊하든反動도잇섯다主要한商品의騰落品別內容은左와如하더라

▲騰貴		
小麥	石	一六、六三
小豆	同	二一、八三
松薪	十貫	〇、八六
木炭	同	一、八九
(以上生産品)		
精糖品	一袋	約三五
(輸移入品)		
▲低落		
玄米	石	二八、二七
精米	同	三四、〇〇
大麥	同	八、四三
大豆	同	一五、九七
明太魚	一駄	一〇一、一七
鹽	一叺	三、二五
朝鮮紙	一塊	三四、〇〇
牛皮	百斤	四六、〇〇
牛骨	同	二一、三三
(以上生産品)		
麥粉	一袋	四、三五
醬油	小樽	六、〇〇
綿絲	一梱	九〇、八四
和金巾	同	二一五、八三

農業倉庫

必要를늣기는 早晩에設置할뜻

殖産局農務課長 談

朝鮮米協會의天日君이農業倉庫設置에關하야請願書를提出云云은過般京城商業會議所에서開催된朝鮮農會評議會席上에서同氏와相逢한時그말이잇섯스나當局으로는아직正式에提出되지안엇다此는아마天日君이各方面의材料를蒐集하야相當히

研究 한結果提出하겟나는바果然如何한案인사는願書를接受한後가아니면모르나當局에서도其必要는充分히認定하는바이다、最近開催된地主懇談會로부터도朝鮮米의價格을低下케하지안는方法으로곳實施하야달라는希望이잇섯는듯하다此를實施한다하면果然

幾何 의經費를要할지日本의實例에依하야도最初倉庫建設에際하야相當한補助金을支給할必要가잇슴과農民이收穫後에至年米價가比較的高騰할時外지預入함에際하야時價의七掛乃至八掛를貸附하야주지안으면아니되고또其는預入한時의米價와賣出할時의米價의價差보다도低利資金을相當히하지안으면아니될으로何如間低利資金을相當히

必要 로하는바이다그리고米의數量을果然얼마만큼調節할必要가잇느냐하면每年十一月부터十二月에直하야旺盛히移出하야朝鮮의價格을低下케할時에玄米移出數量은現在로大體三十萬石程度임으로노아마四十萬石으로될수잇다그것의半分十五萬石乃至二十萬石을農業倉庫에依하야移出을調節하면目的의太半은達할수잇다石三十圓으로하고十五萬石의四百五十萬圓二十萬石이면六百萬圓인데結局五百萬圓程度의低利資金을準備하면조흘것갓다云云

日本炭輸入量 輸送減少

仁川에週入되는日本炭으로京龍方面에搬入되는數量은昨年에對하면一割五分假量의減少를示하얏다 最需要季인昨今期本月十五日부터年末에至한搬入數量은二千六百餘噸의豫定으로鐵道局에對하야一百七車의貨車配給을申請하얏는데二十五日外지의實績은七十車餘에不過하는狀態로極히不振을呈하엿더라

農産物增殖과 來年國庫補助 百九十萬圓

來年度殖産局農務課關係地方費國庫補助及直接國庫補助總額는百九十萬百三十八圓으로此를前年十五年度에比較하는時는十七萬六千五百二十二圓의增加인데그內容은左와如하더라

補助費目	補助費	增額
棉花補助	三六、九四七	一六、五〇〇
馬匹增殖獎勵費	一一、〇〇六	……
桑苗栽培獎勵補助	六〇、〇〇〇	……
採種畓設置補助	三三、四〇〇	一一、八〇〇
種牛保護補助	八、三〇〇	……
畜牛改良獎勵補助	三〇、〇六〇	一〇、〇六〇
桑田增殖獎勵補助	三五、四〇〇	一八、四〇〇
特殊改良增殖補助	三一、五〇〇	一八、五〇〇
乾燥場補助	二〇、〇〇〇	——
朝鮮農會補助	一〇、〇〇〇	——
穀物檢查補助	四五、〇〇〇	——
害蟲驅除補助	六、〇〇〇	——
合計	一、九〇一、一三八	一七六、五二二

京城物價續落

朝鮮銀行調査十一月中의京城重要物價平均指數는生産品二〇八、〇六輸移入品一八八、九七總平均二二四、三三으로此를前月에比하면生産品一二、二八輸移入品二、二八總平均七、七四可量이各各低落되엇는데此를二十種目中各品目에依한騰落은左와如하다더라

△低落된品 玄米、精米、大麥、大豆、明太魚、鹽、朝鮮紙、牛皮、牛骨(以上生産品) 麥粉、醬油、麥酒、綿絲、和金巾、金物、洋紙(以上輸移入品)

△騰貴된品 小麥、小豆、松薪、木炭(以上生産品) 精糖(以上輸移入品)

中央物産總會 ◇…無配案과定款變更

中央物産會社에서는二十四日午後一時부터其社에서定時株主總會를開催하고今期決算案及定款의一部變更을附議하얏는데今期決算에는總益一千圓을計上하얏스나依然無配當을可決하고該利益金은保留하기로決定、定款의一部變更은目的과第二回拂込次後의拂込方法變更으로此도可決最後로合併問題에對하야는會社大體方針을說明하기로하얏다더라

銀行會社彙報

土地改良會社 定時總會

土地改良會社에서는本月末도分本期業績을締切하고一月二十九日京城本社에서第一回定時株主總會를開催하기로內定하얏는데今期는旣報와如히無配로하고利益金이잇는時는後期繰越도한다더라

朝汽五分据置

朝鮮汽船에서는二十三日午後一時부터釜山本社에서定時總會를開催하고本期決算案을附議할豫定인데配當은前期同樣年五朱配로据置한다고

東京電燈九分

(東京電) 東京電燈會社는來二十五日午前工業俱樂部에서總會를開하고前期보다二分減인九分配當案을附議할豫定이라하며또故神戶社長의後任에는若尾璋八氏가推擧될模樣이라고

東京株取引 一割四分配當

(東京電) 東京株式取引所는二十三日午前十時該社에서株主總會를開하고下半期配當一割四分

王子製紙 一割五分配當

(東京電) 王子製紙會社는二十三日定時株主總會를開하고年一割五分据置의今期配當案과附分案을可決하고다시今後配當一割以上에達할時는特別積立金限度의社內留保를하기로決하얏다고

日露漁業 三割配當

(東京電) 日露漁業會社는二十三日總會를開催하고今期利益配當年三割을可決하고監査役阿部秀太郎氏는留任하기로決하엿다고

大日本紡績 二割配當

(大阪電) 大日本紡績은二十三日大阪商業會議所에서總會를開하고今期配當二割을可決하얏다고

期米

仁川期米 比較表 廿四日

	前日後止	今後止	比較
當限	——	——	——
中限	二六、六三	——	——
先限	二六、六六	二六、七七	九低

前場小軟

昨後場阪地三十五圓二十六錢止와共히三十圓二十六錢에場을止한當市場은今朝에入하야阪地初付三十五圓二十七錢인一丁小高를據하고卅圓二十七錢에寄付한後案外保合하다가阪地二十六錢오로小反落하야三番同事로十九錢으로反落하야十六錢外지又復小落하더니結局阪地十九錢의低報임에도또한伴應치안코反히底堅味를帶하야九節十八錢으로十七錢이며阪仁의鞘는五百二丁이더라

兩方警戒時期

昨今各地商勢는賣方의利退又는觀望하든强氣筋의新規買進으로阪地는五圓三十錢當地는三十圓臺로奔騰하야又復一段高價를豫想케하엿스나今朝부터案外頭重하야此邊三十圓臺에서大納會를告할뜻하나明前場으로써本年度最後一幕을下하게됨으로用武할時機도無할뿐아니라越年後에엇더한波紋이生할지몰으는此際임을따러兩方共히懸念이不無하야決濟、賣買를行하는貌樣이며從하야商狀은不伸不押의鈍狀을帶할뿐인바果然現下狀態로보아서는勝利를奏한다는것보다損失이無한것만幸事일만큼膠着의商勢임으로處理하기外에는新規的賣買를할時期가아니라고云云

年末正米小强

連日續落을告하든各地期米는納會期日이臨迫함을앗아多少反動高를示하고同時에正米도産地의賣物이細薄하야幾分高價를唱하며正租도또한賣物이稀薄하야正米보다比較的低落치아니한만큼伸力이遲鈍하나亦强保合에外約五毛高를唱道하야年末의景氣를表示하는만큼米租共히堅實의步調를帶하고잇다要컨대越年後엇더한事情에依하야反落을示할지는몰으나此年內에는依然硬勢를支續하리라고云云

前場

	當限 納會	中限	先限
一節	——	二九、七六	三〇、二〇
二節	——	——	三〇、一九
三節	——	——	三〇、一九
四節	——	——	三〇、一九
五節	——	——	三〇、一九
六節	——	——	三〇、一六
七節	——	二九、七三	三〇、一七
八節	——	二九、七七	三〇、一七

後場續落

	當限 納會	中限	先限
一節	——	二九、六一	三〇、一〇
二節	——	——	三〇、〇九
三節	——	——	三〇、〇八
四節	——	——	三〇、〇五
五節	——	——	三〇、〇六
六節	——	——	三〇、〇六
七節	——	二九、六三	三〇、〇七
九節	——	——	——
十節	——	二九、六六	三〇、一八

各限保合

	當限	中限	先限
▲賣方	三三〇〇	[illegible]	四〇〇
▲買方	一〇〇	二四〇〇	四〇〇
▲賣方	三五〇〇	二八〇〇	一九〇〇
▲買方	四〇〇	二九〇〇	一三〇〇
取組高	納會	一三〇〇	一三〇〇
出來高	納會	三〇〇〇	二九〇〇
限入高	納會	二九〇一	三〇一
合計	三三一六〇〇石		
累計	二四七九五〇〇石		

大阪期米

前場

	當中		止當中	
一節	三四、八〇	六節	三四、八〇
二節	三五、二七	七節	三五、二六
三節	三五、二五	八節	三五、二七
四節	三五、二七	九節	三五、二五
五節	三五、二七	十節	三五、一九

後場

	寄當中		止當中	
一節	三四、七二	四節	三四、六八
二節	三五、一九	五節	三五、二〇
三節	三五、二一	六節	三五、二二

大阪氣配 三十五圓三十六錢

各地期米

	前場	後場
東京	三五、二六 三五、二五	三五、二五 三五、二六
兵庫	三五、二二 三五、〇五	三五、〇八 三五、二五
下關	三四、〇五 三四、〇〇	三三、九九 三四、一四
桑名	三四、二七 三四、一九	三四、一四 三四、一四

株式

京取市場 廿四日

京取短期取引

株名	前寄	大引	後寄	大引
京取	二三七	——	——	——
鍾新	一四五四	一四二五	一四二五	——
大新	九六〇〇	——	九七〇〇	九七〇〇

前場區區

京取	保價	大新	三〇低
鍾新	五〇高		

拂込徵收說에 鍾新頑强商內

前場는大阪商情依然不振保勢도當所亦大體로保合하며大新은九十八圓丁에寄後同步一本쯤으로大引不成이엇고鍾新은拂込徵收說도百四十一圓五十錢의續騰의勢로寄後漸高하야九十錢으로昂進하며頑强하더니大阪引低는五十錢으로反落大引하고京取는釘着不動인二十七圓丁에寄後亦是同步쯤으로大引不成이엇더라

京取釘着

京取株는二十七圓七十錢臺에固着不動하는바京取로論하면이미自體의材料도는硬軟兩便에對하야모다出盡하얏슴쓴아니라合倂問題도越年以前에는潛影할것이오또年內로는그다지諸關事情이株界를活躍케할것갓도안코立會는不過二日박게입는外닭에京取는現象에서不振中納會를告할것으로보더라

大新商情無味

大新株는今朝九十八圓丁의二本쯤으로자못無風情의商情이엇는데此는現下天皇陛下의不例가再次도急變하얏다는데悲觀的人氣가加擔되엇슴으로도因하야一般仕手는다만傍觀할따름으로人氣가昇進하지안흠과또는大株自體內

鍾新益益昇進 拂込徵收說에

鍾新은滿大陸的인步調로昇騰되는形便인데이제그原因으로는長久間低價에서鍛鍊된것과印紙今朝五十錢高와또한事業擴張에伴하야鍾新 拂込徵收說로因한好感等으로因하야上昇하며多少의新規買가有한듯한바多少그昇進하는步調가遲遲함은年末迫頭인外닭인데이처럼高預想이强烈한만큼鍾新은越年早早一大活躍商情이有하겟다고硬派는推測하며前途의好感이有하더라

의問題即鍾紡事件의後도因하야到底人氣가集中하지안을것과新高騰說도與論인同時에當會機關은切迫으로도政爭風說이如何할지도悲觀的이라한바關係上到底이로써商情은無風情化히無味할것으로한것갓더라

後場小軟

京取	二〇低	大新	三〇低
鍾新	保價		

商情一向無力

後場亦大阪不勢小軟으로當所亦閑散漸低하야四十錢外지反落하더니다시七十錢으로反戾大引하고鍾新는百四十一圓五十錢寄付一本쯤이엇스며京取는二十七圓五十錢一本쯤으로寄이모다不成이엇는데商內至極閑散하야早引되엇다

大新主力

▲賣方白井二五〇正崎七九〇京證二〇〇新田二六二〇定岡一六〇金秀五〇▲買方大林一八〇洪啟一三〇金龍一〇二〇古川三六〇田友八〇〇京證四八〇〇松山一〇〇田道八〇〇白樂一九〇

前場諸株步調

▲京取 二七七—二七〇—
▲鍾新 一四二五—一四五〇—一四六〇—一四六〇—
▲大新 九六〇〇—九六二〇—九六〇〇—

後場諸株步調

▲京取 二七七五—
▲鍾新 一四二五—
▲大新 九七六〇—九六二〇—九四〇〇—九六二〇—

取組代引算定日步

株名	取組	代引	算定	日步
京取	五〇六	一〇〇	二六	五五
鍾新	一〇〇	九九	一四一	七一
大新	八四〇	三六〇	九九	九九

出來高

▲長期累計 三一六一〇〇
▲短期累計 三七一〇〇〇

大阪短期株式

株名	前寄	大引	後寄	大引
大新	九六四〇	九七九〇	九七五〇	九八二〇
鍾新	一四三九〇	一四三四〇	一四三一〇	一四三六〇
久原	五八五〇	五八五〇	五八五〇	五八五〇
新東	一七六八〇	一七六二〇	一七六二〇	一七六二〇

大阪短期步調

▲前場大新 九六四〇—九七〇〇—九七一〇—九八〇〇—九七一〇
▲前場鍾新 一四三八〇—一四三九〇—一四四〇〇—一四三〇〇—一四二〇〇
▲前場久原 五八五〇—五八四〇—五八五〇—五八五〇
▲前場新東 一七六八〇—一七六〇〇—一七六〇〇
▲後場大新 九七五〇—九七六〇—九七四〇—九七一〇—九七一〇
▲後場鍾新 一四三八〇—一四三六〇—一四三〇〇
▲後場久原 五八五〇—五八一〇—五八二〇—五八二〇
▲後場新東 一七六一〇—一七六二〇—一七六〇〇—一七六〇〇

大阪長期株式

株名	前寄	大引	後寄	大引
鐘紡	二五〇〇	二五一八〇	二五一四〇	二五一五〇
同新	一四三六〇	一四三一〇	一四三二〇	一四三四〇
大株	一一〇五〇	一一〇五〇	一一〇一〇	一一〇〇〇
同新	九九〇〇	九九五〇	九九五〇	九九八〇
日魯	一二五〇	一二五〇	一二五〇	一二五〇
久原	五八五〇	五八九〇	五八五〇	五八六〇
同新	二二一〇	——	——	二二八〇
同新	——	九九一〇	——	——

東京現株

東株	一六三、五〇	同新 一三八、五〇
鐘紡	二五〇、〇〇	同新 一四三、五〇
紡織	一七二、〇〇	同新 一三三、〇〇
東紡	二六、六〇	同新 一六、八〇
富士紡	二五、八〇	朝紡 二三、三〇
甲五利	一、〇〇	日石 二三、〇〇
		延取 三、〇〇

金融

朝鮮銀行券

發行高 二二一、四五〇、〇〇
正貨準備高 二〇、七〇〇、〇〇

對外爲替

(鮮銀建値)
倫敦 二志零片七/八
紐育 四八弗七分五
上海 八一兩四分九

海外經濟

倫敦銀塊 二四片七分一
英米爲替 四弗八五仙七分五
印棉 二十八錢低
米棉 一五七弗四分三
스퇴 二十七
아나콘다株 四九弗一分一
紐育銀塊 五三仙二分一
對米爲替 四八弗四分三

綿絲

大阪三品

月限	前付	前止	後付	後止
十二月限	一八六三	一八六二	一八六三	一八三一
一月限	一八六〇	一八七〇	一八九〇	一八六六
二月限	一八五〇	一八四〇	一八六二	一八五四
三月限	一八四〇	一八四〇	一八五〇	一八四〇
四月限	一八三〇	一八四〇	一八二五	一八五〇
五月限	一八一〇	一八一〇	一八二〇	一八〇〇
六月限	一八〇九	一八〇八	一八〇九	一八〇〇

横濱生糸

	前場	後場
當限	休會	休會
先限		

延取引

群山

	賣買高	一萬四千二百石
〇十三等	三四、七〇	四等 三〇、七〇
口十三等		四等 二九、七〇
十二月中	十二月末	一月中	一月末
一回	——	——	——	三〇、一〇	三〇、四〇
二回	——	——	——	三〇、五〇	三〇、五〇
三回	——	——	——	三〇、二〇	三〇、五〇
四回	——	——	——	三〇、二〇	三〇、五〇
五回	——	——	——	三〇、二〇	三〇、四〇
六回	——	——	——	三〇、二〇	三〇、四〇

釜山

	賣買高 一千一百石		
改良 三二、四〇	神力 三〇、五五		
	十二月中	十二月末	一月中	一月末
一回	——	——	——	三〇、三〇
二回	——	——	——	三〇、二〇
三回	——	——	——	三〇、二〇
四回	——	——	——	三〇、三〇
五回	——	——	——	三〇、三〇
六回	——	——	——	三〇、三〇

大邱

	賣買高 八千一百石		
改良 三〇、三〇	神力 二九、二〇		
	十二月中	十二月末	一月中	一月末
一回	——	——	——	三〇、三五
二回	——	——	——	三〇、二四
三回	——	——	——	三〇、一六
四回	——	——	——	三〇、一八
五回	——	——	——	三〇、二〇
六回	——	——	——	三〇、二〇
七回	——	——	——	三〇、二〇
八回	——	——	——	三〇、一四

京城穀物市勢

一等精白米 三四、〇〇
朝鮮白米極上 三四、〇〇 新
並物 ——
合格玄米三等新 三二、五〇
四等新 三〇、五〇
改良新 ——
地搗玄米 在來
神力 —— 在來
海城粟 —— 三二、四〇
大豆 龍山 —— 品切 長淵新 三〇、三〇
鐵原 —— 二六、三〇 京豆川 ——

東京十二月二十一日夜半부터大公開!
●世界的大雄篇特別大興行!
●觀覽料三週年紀念特別大割引!
階上 大人……金三十錢 小人……金二十錢
階下 大人……金二十錢 小人……金十錢

實寫 폭丛時報 全一卷
●米國엘니엄폭丛社大作品傑作大喜劇 吹笛者 全二卷
●大유나이뎃드아-디丛社作品 原作『네-다비-가인氏』
海洋大活劇 狂亂怒濤 全八卷
米國뉴-부루ー드뱃넷 폭丛社特作大活劇 脂粉의女 全九卷
人氣巨星쪽-지오부라인氏大熱演
演日上映되는紅百合牌以上에珍味잇는 차지한흥행입니다!곡보시오
歐洲映畫 封切 優美館 電光三八五番

(十二月十八日土曜부터)理想的新主人을迎接한本劇場은
◎사랑하실여러분의게提供하올映畫
朝鮮키네마 第三回作品 現代 風雲兒 全八卷
出演 羅雲奎 金靜淑 朱仁奎 南宮雲 尹成實 金太鎭 李慶善 朱三孫
撮影 李創用 脚色 羅雲奎 總指揮 金昌善 監督
大喜劇 나는英雄이다 全七卷
天賦의力을가진一靑年이自己의想像하든英雄的王이되라고 數百年前에王이되엿든 破綻의쟁 ...
喜活 嗅笑劇 무서운하로밤 全三卷
◎그鐵血의價値가如何?
京城府仁寺洞 朝鮮劇場 電光二〇五〇番

募集 普通敎育잇는者에게高尙한男女 自宅執筆 筆生
此는일이有한年中無休遠近不問하고收入確實하고地方本刷業에適합니다社則呈
大阪天王寺驛前 電話南二一九九 三友社

임질의靈藥 治淋球 一圓、一圓八十錢、三圓
梅毒의靈藥 根治丸 一圓、一圓八十錢、三圓
京城南大門內 救世藥館 電本二九六九 振替二二六九

얼골이거칠지안는 クラブ 구라부白粉

萬種輻湊 百便俱備 大邱藥令市 大邱令市 振興會

品質本位 시스타-비누
靑煉製 シスター石鹼
本舖 大阪 粟津石鹼製造所

赤玉ポートワイン
적옥포ー도와인
美味滋養葡萄酒
朝夕의 一杯 百藥보다낫다

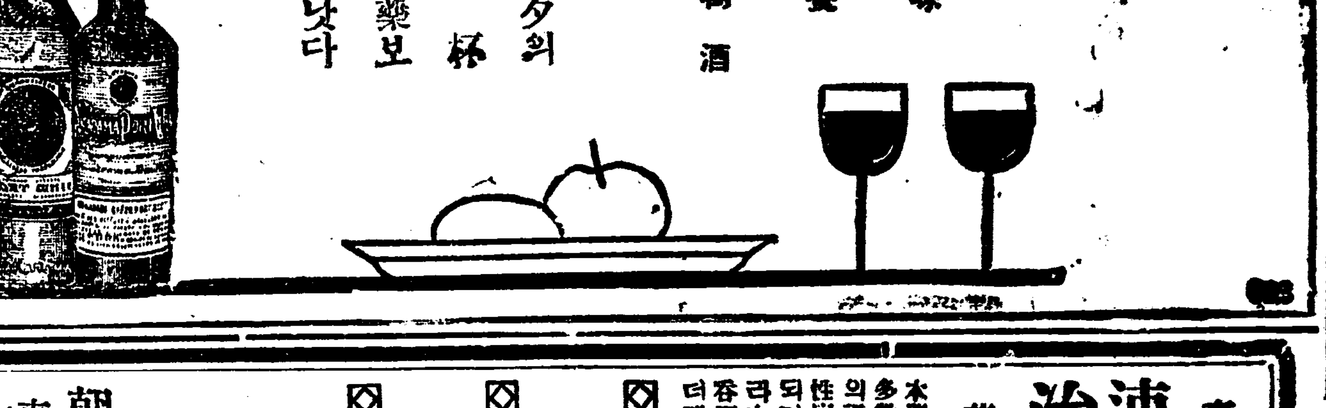

專門大家醫學士宮田先生發見
速되는淋疾專治藥
藥名 네오지고린(ネオヂゴリン)
本藥은專門大家인醫學士宮田先生이帝國大學病院勤務中多數의患者에게實驗한結果로新發明한良藥임으로急性慢性의頑固한淋疾에가장速効가잇는特効藥인故로如何히重한慢性症이라도一個月假量만服用하면반드시滿足한効果를엇게되며、服藥後三十分後에는藥効로尿色의變化가잇슬뿐아니라本藥은丸인膠囊가든동근것임으로此藥을淸水又는白湯에呑下服用하는데至極히쉽키기(容易)조흐며또連續服用하더래도胃腸이던지腎臟에害는絶對로無함
◎注意(服用法、服用量、食養生其他攝生法等은藥品에詳細記載하얏슴으로一覽後服用할을肝要함)
◎淋疾의容體 尿道(腎頭)小便出處가간질간질가려워서尿道가각금각금압푼사람、濃汁(고름)이나오고小便이자조나오며或은잘나오지안는사람、陰部가空然히氣分이조치못한사람頭痛逆上、眼邊이게삼치레하야지는분은곳本藥을服用하야根治케할을肝要
◎藥價(五十粒入金貳圓、百五十粒入金五圓、三百五十粒入金拾圓)
●本劑는一日三回二粒乃至三粒式服用함을要함
大日本總發賣元 柴崎仁壽堂大藥房
朝鮮支店 京城府黃金町一丁目大通 電本一六六〇番 振替京城一四二五八番
東京本店 東京市本鄕區眞砂町電車通
大阪支店 大阪市東區本町一丁目電車通
滿洲支店 大連市岩代町大通
附屬醫院 本店支店共附屬診察所를設備하야何人에게든지診察과治療를하는故로患者는來店하시오